明治三十九年四月廿日第三種郵便認可
中華郵務局特准掛號認爲新聞紙類

盛京時報

(大正十三年十一月二日)

中日祀祝大典休刊

本報價目
每張銅幣八枚
每月現大洋八角
▲外埠連郵費
每月現大洋九角五分
半年現大洋五圓二角
全年現大洋拾圓

告白刊資
起一行五號字十七字
刊資一日 現大洋壹圓
長期另議

陰曆十月十六日

發行人 宮川貫作
編輯人 菊池貞二
印刷人 石原庄太郎
發行所 盛京時報社 振替口座大連一七二五八
盛京時報支社 大阪市北區堂島通一丁目
哈爾賓 盛京時報支社 振替口座大連一七二五

論說

孫中山北上 (鄭稿)

孫中山以手創民國之元勳。十三年來。冒霜露。斬荊棘。歷受挫折。備嘗艱苦。僅獲勉强支持於廣東一隅。然險象環生。欲成一偏安之局。尙不可得。一般反對之者。復稱之曰亂。曰逆。此不獨國民黨人。言之痛心。無論中外人士。談述及是。莫不代爲扼惋不置也。茲幸天心厭亂。曹吳逃亡。武力之迷信可除。南北之統一有望。謀國者擬開元老會議。解決時局。聞孫氏亦贊成此議。業經首途北上。行將兒革命偉人之旌節。賁臨京津。歡迎者當必不乏。溯自辛亥以還。北京政府。數易主腦。若袁。若黎。若馮。若徐。若曹。對諸孫氏。或極端嫉惡。擬用武力以剷除。或有意籠絡。思畀爵祿以羈縻。當國解釋。代表從商。迄未收若何之效果。當爾時也。冀孫氏北上。吾恐不屑來。且不敢來。欲其惠然肯來。不亦戛戛乎難哉。

據鄙見所及。孫氏此來。不外兩項宗旨。一因飽經世變。壯志已灰。知空言賊吶。不足以有爲。與其履險涉危。支撑殘局。何若趁此機緣。以作下台地步。二因十年憂患。未得一逞。實力不逮。鼓吹奚益。今堪藉雄厚之奧援。庶可實行其抱負。雖不得舉償夙願。亦足稍慰生平。萬一受諸力擁戴。攫得無上尊榮。豈非一大快事耶。

噫。果如所云第一端者。孫氏能於一度會議之後。潔身引退。毅然下野。恢復大好之令譽。自娛桑榆之晚景。如是。國人飲水思源。仍不失尊崇舊意。不然。如復抱政治野心。及理想偏見。與各大勢力家相爭衡。而失敗之機。即發目前。縱其實力百不及張馮。聲望遠不如合肥。前之所謂同盟合作諸名詞。乃反直時一種空氣作用耳。奚有不勢均力敵。而能享對等之權利乎。孫氏稍有常識。當不應作非分想。果屬於第二端。則大誤矣。

況今次之勸孫北上也。袞袞羣雄。本思假此以作號召統一之僞證。豈出諸崇拜英雄之眞意哉。尤有慮者。以西南情勢論。孫倘離粵。不幸而蹈盧永祥去杭之覆轍。亦意中事也。頃來復聞孫氏於北伐之計劃。尙非完全中止。對張馮不無懷疑。北上一節。未必成爲事實。果爾。則孫氏早有所憬悟矣。夫復何言。

國會處分曹錕辭職案

須由總統選舉會議決准否
衆院提議先迎吳景濂來京

曹錕辭職咨文。已於二日。送達國會。唯關於處分此案。在法理上。並非參衆二院。即時各自開會所可決之問題。無論如何。當開與去年九月所開大總統選舉會相同之會議。然後由此會議。決定處分。本日衆議院。擬開一普通會議。議決先迎去年大總統選舉會副會長。臨時主席之吳景濂於天津。先使其復舊衆議院議長。討議是否應開總統選會與否之先決問題云。

北京馮總司令。胡副司令。孫副司令。天津段芝泉先生。奉天張總司令。盧總司令。上海何副司令。唐少川先生。廣州孫中山先生。岑雲階先生。章太炎先生。長官。省議會。各法團。各報館均鑒。元凶竄國。召禍興戎。不戢自焚。致有今日。回念去歲大選。行賄舞弊。種種不法。舉世皆知。同人等苦口力爭。始終拒絕參與。良以逆取。理所難忍。反動勢有必然。轉瞬一年。不幸言中。禍機四起。寧弗疚懷。曹錕之來。論法律則干犯國家刑章。言道德則破壞社會廉恥。此次擅開戰禍。犧牲國家人民生命財產。更難數計。僅令退避。不足蔽辜。應行嚴加監視。依法訴追。方足以申綱紀。而正人心。至於如何善後。千端萬緒。切望全國父老。急起直追。共籌根本澄清之方。兒貽將來流血之禍。同人等恪守正義。永矢弗渝。仍本奮鬥之精神。以謀政治之改造。硜硜愚見。他非所知。先此電聞。徐容續佈。呂復。閻秉眞。竇應昌。王源瀚。張則川。范熙壬。張宏銓。何海濤。梁登瀛。王宗堯。白瑞克。興額。吳淵。張光煒。逯長增。劉映奎。彭建標。劉景晨。黃攻素。朱溥恩。劉盥訓。張我華。張善與。李爲綸。彭施滌。張相文。張僅雯。李文治。陳國璽。黃序鵷。張鴻炎。譚啓杜。鍾允諧。孔昭晟。金兆棪。潘久德。李肇甫。楊擇。王正廷。周兆沅。胡鄂公。高中和。覃壽公。李英銓。童杭時。周恭壽。黃金聲。陸祺。李慶芳。林綱武。寇遐。彭邦棟。翟富文。洪國垣。廖輔仁。韓玉辰。阮毓松。葉蘭彬。王兆離。胡鈞。向乃祺。彭養光。周震麟。唐支厦。羅上霓。蒙民偉。時功玖。吳子青。張大昕。汪燧鬻。焦易堂。馮自由。續桐溪。郭同。王紹鏊。王葆眞等叩。

研究

兒童的音樂 (四)

宋壽昌

三。音樂教學的步驟

(一)聽唱法 在幼年兒童的習音樂 祇得先從練習口耳入手。不教曲譜。完全由教師口授。因爲初入學校的兒童。對於學習音樂是茫無頭緒的。唱時對於音的長短。强弱。高低。須加意矯正。姿勢。發音。也不可忽略。

(二)視唱法 這一步又可分做二個階級。第一階級是由聽轉入視唱。在三四年級的時候。第二階段完全用視唱法。在五六年級時。唱的調子。先用長音階的旋律。從基本調子起漸次增加井記號。樂理方面關於普通應用裝飾記號——快慢。强弱。省略——和音符休止符的用法。普通音程音階的大意。統須知道。二部輪唱和合唱的歌曲。在高年級酌量加授。

四。教學時應注意的幾點

(一)養成唱歌的興味 初學音樂的兒童。有許多很怕羞的。連嘴也不願開。這種不良習慣。教師當設法誘導。或常給兒童欣賞好聽而易懂的歌曲。或講音樂故事以引起他愛好音樂的興味。高年生多講音的樂家傳記等以鼓勵之。

(二)歌曲須熟練爲止 音樂要用以消遣愁悶。娛樂人生。非把歌曲熟練不可。則興味所至。即可脫口而出。要兒童歌唱熟練。教學時宜多變化。應不致兒童厭倦。時而歌唱。時而表演。時而拍手踏脚。時而繞圈進行。種種方法。在乎教師隨機應變。

(三)歌唱時的姿勢 歌唱時的姿勢的正否。影響於生理者甚大。像坐時的背駝立時的搖動。統是以妨害肺部和發音機關的。

(四)發音的正確 常常有的兒童在唱歌時。頭仰着天大聲疾喊。發音那裏會正 而且易成粗暴的習性。故教師須注意兒童唱歌時的口腔形式及張開度。

(五)其他種種 像教學以前的呼吸。易使聲音宏亮。授新曲不可時間過短。免致減殺唱歌興味。這幾點統須留意的。

本題大意。已經寥結。現在還有一句話要向諸位聲明。就是。我國對於家庭教育。素不講求。兒童教育的第一機關。在幼稚園或小學校。所以我討論本題的注目點。在乎這個階段。對否請讀者指正。!(已完)

湖北保境安民之態度

▲嚴禁客軍入境
▲調回各省鄂軍

湖北對於時局主張中立消息。已經報載。茲據漢口快訊。蕭耀南於二十四日晚召集軍政各要人。在巡署大樓。開緊急會議。當局主張以保境安民爲宗旨。無論何方客軍。均不准入鄂境一步。當即電召第四第五兩旅回鄂。駐紮武穴田家鎭等處。擔任鄂東防務。孫建業。寇英傑。兩旅。仍沿京漢路駐紮。扼守武勝關。協同襄鄖張鎭守使。擔任鄂北防務。鄂西則責成上游總司令王汝勤。而輔以盧金山之十八師。及于學忠之十八混成旅。鄂南則責成蒲通鎭守使陳嘉謨。而輔以胡念先之第二混成旅。宋大霈曹士奎。均集中武漢。維持市面治安。至今後湖北餉械。亦再不接濟何方。均盡數存儲。以備不虞。其議法案如下。(一)宣布戒嚴令。凡過與地方治安及軍事有不利行爲者。均依軍法懲辦。(二)分電萬縣總指揮盧金山宜昌總司令王汝勤常德胡念先旅長岳州陳家謨師長信陽寇英傑旅長。一律警備保境安民。如有客軍過境。除本署事先命令照准外。不得放行。以免枝節。(三)留省之鄂軍第三混成旅宋大霈又襄鄖鎭守使兼近畿第十七混成旅長張聯陞。各回防地。藉資鎭懾。(四)武昌防務。由警衞司令陸雲。警務處長崔振魁等負責。另由劣獻廷率領憲兵。維持軍紀。漢口防務由鎭守使杜錫鈞警察廳長王啓貴負責。另由李耀廷團長糾察軍紀。一面責成稽查處長王世傑調查處長周長齡。專司查緝匪黨。並令由交涉署轉請領事團。遇官廳嚴拿各租界黨徒。與官廳以便利云云。

農部主張撫馭外蒙

外交部接農商部咨文云。爲咨行事。准國務院函開。前據伊盟達拉特旗管旗章京麟慶。呈遞整頓蒙旗。解決現時困難問題。條陳一件。文中所論各節。業經本院核酌辦法。函達綏遠都統照辦在案。茲復據外館商幫協會韓呈祥等呈稱。外蒙政府加重各稅。近於設法驅逐華商。請速救援等情。披閱呈詞。實深危慮。刻下中俄協約甫定。外蒙尙未內附。欲令取消苛稅。措置頗難。或仍由外交部知會俄代表設法阻止。惟聞外蒙黨派紛歧。習尙不一。一爲新舊黨之分。一爲黃黑黨之分。一蒙人與漢人問題。一平民政治與貴族政治問題。凡此種種。均須及早圖維。應即由主管各機關。通盤籌畫。用定辦法。函達查核會商辦理見復等因到部。查此案關於麟慶所遞條陳各項。既准國務院核定辦法。函達綏遠都統查照辦理。至外館商幫協會韓呈祥所呈旅蒙華商種種困難情形。前據分呈前來。業經本部咨行貴部注意交涉。目下外蒙政局千端萬緒。黨派分歧。國務院原函所稱四端。誠爲撫馭外蒙之要圖。雖茲事體大。欲圖解決。誠如原函所云。以派人前往調查爲入手之辦法。但此項人員。必須熟悉蒙情。精通蒙語。由政府秘密派遣。對於外蒙各黨。極力聯絡。將漢蒙歷來之隔閡。設法疏通。並將外蒙情形。隨時報告政府。藉定應付之方針。以爲收回外蒙之預備。本部意見如此。既准分行會商辦理有案。除分咨內務部蒙藏院外。相應咨請貴部查核辦理云云。

長篇日記

廿載春夢 (一二五)

癸亥

第二十章 (鄭稿)

仲霞曰。子又冷語嘲人。若果乘機敲得千百金。豈非轉予之累。分若之憂耶。余謝曰。余亦如是觀之。自後每數日一至榮陞。仲霞必添如許裝飾。詢之。則云爲爲代購也。伊囊中鈔票亦漸充裕。爲余識分以來所未曾覩。且驕矜之氣。現于容光。余窺其意。益以窘狀相示。每乞其零星以作車費。雖未拒絕。亦非慨然。於是余二人每因細故。輒起口角。苦惱愈劇。足跡漸疏。

時値新正。各妓館賭風甚熾。余公餘。恒從諸人博。一夕局闌。業逾十二時。投榮陞。訪仲霞。伊已伴客而眠。起之於睡夢中。請伊下逐客令。伊抗違。余唾其面而裂其服。伊亦以惡語相侵。不稍讓。余觀其倔强。知客爲萬無疑。余憤益甚。痛數伊負心之罪。並牽及萬同院諸妓。咸來勸慰。奈双方各走極端。第三者亦莫可如何。後經友人王某。聞訊而至。强曳余去。余乃甘處失敗地位矣。由榮陞抵月紅書館。費十金賃一榻。悲憤交併。何能成寐。尋思妓女無良。至是乃得確証。今之擯我於大門之外者。非昔日所云雖富埒陶朱。貴比軍統。不能易其心者之仲霞乎。幸所遇者。乃一士氣未除之紈袴雛耳。果遇富而且貴者。不將置余於死地乎。興念及此。旋復折回。稍堪自慰者。境况頗適。揮霍非艱。若以金錢易娛樂。尙可爲所欲爲。倘困窘如往日者。床頭金盡。立遭白眼。其又將何以爲情耶。翌晨。以仲霞事告摯友伏波四郎。四郎曰。兄與仲霞。弟窺之已悉。痴迷不悟者在兄。非在彼也。早應絕之矣。奈兄信伊深。弟循疏不間親之義。故始終未敢道及。(未完)

蒙王公請發年俸

▲推貢王爲索欵代表

蒙古王公年俸。向由國家撥給。定爲優待條件。比年國家財政困難。拖欠甚多。以致駐京各蒙古王公之生活。亦幾有不能維持之勢。茲據蒙藏院消息。駐京蒙古王公。特於昨三日午前。在蒙事聯合會會議辦法。大致決定。公推貢桑諾爾布總裁爲代表。卽向政府請欵。以資維持。如至不得已時則將全體同旗。另圖生路云。

中俄會議果已重提歟

▲王外長特訪加大使

中美社云。新內閣之外長王正廷。四日上午十時許。曾往訪蘇俄大使加拉罕。會議良久始出。其會談之內容。雖不甚明瞭。但政界中人。謂爲會商中俄會議事宜而往云。關於中俄會議一事。本社昨日連得兩報告。其一云。因王正廷外長與蘇俄加大使之間。個人交誼頗篤。故兩者在最近三日間。對於中俄正式會議之開會事宜。業經有圓滿之結果。現加拉罕允于中國軍事動作完全停止之後。即行開會。并徇王正廷之請。其開會地點。即以北京爲之。故京奉一帶之軍事。如能于十日內完全結束。則中俄會議之開會期。大約當不出四十日以內云。但又一報告 則謂關于中俄會議事宜。外間雖傳雙方已成立諒解。可望即日開會。唯實際上王正廷現所努力者。乃在于使蘇對國民軍之行動。加以諒解。目下實未同加拉罕提議中俄會議之開會事宜云。本社因此說。有可信之理由。故并存之于此。

吳軍俘虜潘鴻鈞等解京

▲馮玉祥昨在使署傳見

國民軍三日克復楊村及生擒潘鴻鈞各情。已誌昨報。茲聞是役國民軍所俘虜之軍佐及兵士等。計爲(一)山東混成旅長潘鴻鈞。(一)該旅第一團團長蕭樹棠。(一)吳佩孚參謀王凌旭。(一)第十六混成旅一團三營營長李樹春。(一)第二十六師補充營營長王德玉。(一)第一混成旅二團三營營長程國良。(一)第十六混成旅一團二營營副芮勤學。(一)連長七員。(一)排長十三員。(一)司務長三員。(一)軍醫生一員。(一)司書一名。(一)護兵十八名。及目兵不計數。以上各項人等。已於二日晚十一時。解抵北京。暫收押於參謀部內。馮總司令以此項軍官。從係戰敗俘虜。但均係爲國家的事情。並無個人私仇。當爲潘鴻鈞等預備夜間棉被。並囑優給飲食。昨日(三日)上午八時。馮總司令在旃壇寺總司令部。接見該俘虜旅長潘鴻鈞等。由王參謀長引導潘身著藍緞棉袍。當詢問本人見總司令。應行何種禮節。王參謀長謂總司令素不拘形迹。可以隨便。潘謂我係俘虜。當然應行拜跪禮。冀求總司令矜全。適馮總司令大廳門前站立。潘見馮。即時下跪。馮比用雙手挽之起。溫語安慰。旋接見團長蕭樹棠等。馮問何故助吳。蕭等謂我輩軍人。祇知服從旅長命令。旅長 指潘鴻鈞。叫我等如此。故不得不爾。馮總司令當命將潘留在總司令部。與李彥青同居。其餘團營連長等。則暫拘俘虜收容所。一律加以優待。並聞馮總司令。又於昨日(三日)下午六時在總司令部內設筵。爲潘鴻鈞壓驚洗塵。幷請綏遠張參謀長等作陪云。

萬目睽睽之段合肥入京期

主持政務尙有兩條件

京訊。張伯烈李竟容等。代表馮總司令王副使。赴津歡迎段大元帥來京各節。已誌各報。茲聞國民軍第一軍亦派賈德耀。第二軍派李舍芳。第三軍。派劉文翰等爲代表。于三日下午六時赴津。歡迎段大元帥來京。主持中央政務云。段之在京代表張學顏氏。四日晉謁王士珍上將軍。叩以對時局意見。王云。現在中央時局。亟待芝泉(段字)出而主持。芝泉能早來。則北京政局得早安定。予無他語。請以此意轉達芝泉云云。並聞張作霖亦派鮑貴卿至宮島街吳光新宅。勸段祺瑞即日入京。行使大元帥職權。京中各界迎段代表到津謁段後。段已允來京。惟未表示確期。聞段之意。現欲俟贊助國民軍之各省區。一致去電歡迎之後。始可定期入京。又訊云。前自馮玉祥回京後。對于收拾時局自始即聲言尊重段氏。故屢次派員赴津敦請。及各方亦多如是主張。均已迭誌前報矣。茲聞段氏現已有允來京之意。惟須兩條項。(一)一兩日內派葉恭綽入京。須葉爲交通總長。並令伊整頓京奉鐵路一切事宜。(二)張作霖須取消奉天獨立。否則仍有待云云。

又據一說。則稱段實行來京之期。大約在張學良抵津之後。張作霖對於解決時局之一切任務。統請段氏主持。但爲表示忠誠擁段起見。擬派王永江。張學良二人。隨侍段氏。以資輔助。蓋張意以王氏精熟錢法。正好以其整理東省財政之手段。進而整理中央財政。其子學良。諳習世界陸軍之新組織。正好以其改進東三省陸軍之成績。進而改進關內之陸軍。又據一說。段氏尙須在津候吳光新軍隊。吳刻已抵塘沽。將來段之衞隊。或即用吳光新軍。亦未可知也。

前日段氏由天津發來一日文電。致馮胡孫三氏。聲稱京津軍事若結束完了。則江浙必無問題。同時馮將軍亦發一日文電報告第七第二十一兩旅已于三日往天津。茲幷錄之如左。

▲段電 (上略)二日之電已悉江浙之事。早派人駐上海與各方面接洽。現據來電云。已有方法。京津軍事。若結束完了。則江浙必無問題。請放心。段祺瑞三日午後二時。

▲馮電 段大元帥鑒。小官率第七旅第二十一旅之各部。於十一月卅日午後四時來天津。駐屯於東站西站總站。天津北京間。電話不通。馮玉祥四日。

又聞國民軍總司令部參議劉之龍氏。四日下午由天津來電。報告馮總司令。謂段大元帥因收容津埠殘兵及處理善後各事。尙需時日。故暫時留津主持一切。二日內恐不能來京云。惟京中對于迎段入京。已爲積極準備。幷已將東城根空府掃除一新。備爲段之寓所。車站亦將紮牌樓。預料來京時。必有一番盛况。至此次往津迎段之代表。均擬在津守候段之大駕起程云。

關於吳氏去向之觀測

青島?龍口?烟台?威海衞?……不久即由魯南下?

電通社天津消息。吳佩孚離津後之目的地。天津方面。傳說紛紜。據接近馮方者所言。則謂係于二日夜乘軍艦華甲號由塘沽解纜而去。目的地未明。又有一說。則稱實乘英國軍艦。於二日夜二時離津。五時行至塘沽停泊裝兵。至三日早八時始解纜出海。其目的地爲山東龍口或青島。又一說更進一層。謂吳乃將換乘海圻由海道而出奉軍之後。博一最後決鬭。此等說諒皆非確。此外有謂其尙在天津暫潛伏於法租界者。更似不足信。綜上而觀。吳之乘船出海。乃屬已確之事實。惟其何處上岸。殊有研究之價値。自其船舶之航海能力上觀測。則大抵不外山東半島上之烟台青島等處。然則其乘坐船舶。倘非爲軍艦者。則必屬烟台籍之船。數日前吳佩孚一部。兵士曾承英租界當局之好意。許其一在英界上岸。由此推斷。則吳之行方。當然青島。而烟台威海衞等爲較近也。但一部人士。又測其或赴上海漢口。彼漢口一地。固爲吳佩孚之目的地。然欲將全部運船。急溯揚子江而上。殆不可能。現錫珠海軍集中於南京上海。齊杜齋等既有聯電響應吳氏。在南京上岸。亦在意中。且由南京達浦口佔據徐州津浦沿線。而貫串隴海之鄭州京漢鐵道。則東半壁氣脈相通。惟目下各疆吏態度均不明白。競競然以保全自己地盤爲務。拒吳與否。尙難判斷也。

新聞編譯社消息云。外人接津電。吳佩孚之目的地。聞係山東。或爲煙台。或爲青島。惟吳亦不擬久住於魯。俟與蘇浙方面接洽妥貼後。必當浮海南行云。醒民社云。吳子玉敗退之目的。第一步赴青島。第二步回洛陽。其計劃擬以本人殘部扼守河南。一面聯絡蘇齊蕭鄂。控制長江全部。及長江襟帶流域之川。黔。閩。浙。形成中。西。南。一角式之新勢力。現國民軍對吳態度。已具斬草除根之決心。除一面派兵跟踪搜索前進。一面聯合鄭士琦。陳調元。出兵滄德一帶。腹背夾擊外。并以閻錫山。孫岳。兩部。會同劉鎭華部之陝軍。剷除洛陽吳軍殘部。協防豫南及京漢路中段。以斷吳之歸路。及鄂軍之北犯云。

吳昨有致胡景翼一電。亦可以斫其志矣。該電云胡司令鑒。卅一日之無電綫已悉。鄙人現決心下野。部下交於陳旅長徐參謀長李司令處理。努力救國之志。甚合鄙心。望爲國宣勞云云。

滬公團會議時局

上海各公團會議。嚴伯威主席。首由主席報告此次北京政變。馮玉祥等深明大義。吾人應有一致之表示。請各團體代表諸君各抒意見。當由到會各公團代表先後發表意見。謂欲達民治主義之目的。須一致剷除民治之障礙。曹錕吳佩孚爲民治主義之障礙。已盡人皆知。馮玉祥僅倒吳不倒曹。宗旨尙不澈底。應由各團體先電馮玉祥。請速捕曹錕。討伐吳佩孚。對於非法國會。應立即解散。如有參與賄選之議員。一律逮捕監禁。聽候國民會議解決。所有國家建設事業。須倒曹吳後方可討論經衆議決辦法。(一)電致北京馮玉祥等。請其將曹錕等諸國蠹一律拘禁。(二)電奉天張作霖。請貫澈初衷率師討吳。(三)電廣州中山先生。請速出師北伐。(四)電天津段芝泉。速就國民總司令。(五)電雲南唐繼堯。聯合西南討賊。(六)通電全國各界一致爲義師聲援(七)發表宣言。述明武人政治之害。貫澈民治運動。(八)議決組織一上海各團體聯合會執行委員會。

粵孫申明商團謀叛經過

▲致各粵僑團體電

滬訊。本埠粵僑商業聯合會廣肇公所潮州會館肇慶同鄉會南海會館番禺會館德會館香山同鄉會等。昨得大元帥說明商團謀叛經過之通電云。(上略)號電誦悉。關懷桑梓。仁言利溥。至堪欽佩。但眞相容有爲諸君所未盡明者。查廣州商團爲陳廉伯黨徒把持。勾通逆軍。謀危政府。始則蠔運餉械。繼則以武力脅迫罷市。政府雖查獲謀亂證據多種。猶復曲予優容。准予發還團械。詎乃反側。乃商團竟於領得大部團械之時。鎗殺國慶日徒手巡行之羣衆數十人。剖腹挖心。備極殘忍。一面分除武裝出巡。强迫閉市。並暗引逆軍土匪入西關。作種種軍事布置。預備大車。政府萬不獲已。乃下解散商團之命。並令各軍馳往鎭壓。乃商團以爲陳軍不久可至。竟先向我軍攻擊。政府忍無可忍。下令反攻。幸不數小時。亂事即告平靜。詎商團於敗竄之餘。所引土匪。放火劫掠。施其故技。復殘殺理髮工人以數十計。是此次亂事。商團實尸其咎。事後政府一面嚴防各軍。申明紀律。禁止騷亂。一面責成有司。妥籌善後。在省百數十萬人民。共聞共見。惟報紙或以遠道傳聞失實。或有供奸人利用者。諸君明達。事實俱在。當勿任被無稽讕言肆其熒惑也。孫文。

靳雲鶚解甲

第十四師師長靳雲鶚氏。以吳佩孚失足。乃見機而作。決心解甲歸

國際聯合會之和平議定書 (續)

▲日本外務省所發表

第九條 武裝解除地帶之存在。認爲易於防止侵略。且易於爲下記第十條所定性質之確定的審查者。故爲違反本議定書之防止手段。擬勸告互相同意之國家間。設定該項地帶。根據條約之規定。現既存在。或將來於互相同意之國家間行將設定之武裝解除地帶。得依接壤國之一國或數國之請求。及其費用。置諸聯合會行政院所構成之暫定的或常設的監督機關之下。

第十條 違反聯合會規約及本議定書所定之約束而訴諸戰爭之國。槪爲侵略國。關於違反武裝解除地帶規則之行爲。應與訴諸戰爭之行爲。同樣看待。凡於開始爲敵對行爲者。除宣言須以會院一致而採用之聯合會行政院之決定爲不然者外。該當左記各項之國。均可推定爲侵略國。

一。其紛爭爲聯合會規約第十三條及第十五條所規定。而不付諸本議定書所載之和平的處理手續。或拒絕服從司法判決仲裁議定及聯合會行政院全院一致之勸告者。又該國及其他交戰國間之紛爭。在國際法上。係專屬於該其他交戰國之國內管轄之事項而生者。而對於承認其事項之聯合會行政院全院一致之報告。司法判決或仲裁判定。槪行蔑視之國。但於最後之事項。以該國不豫先付諸聯合會行政院或聯合會大會處理者爲限。可推定其爲侵略國。

一、本議定書第七條所定手續之進行期內。違反聯合會行政院所命之一時的措置之國。除本條第一項及第二項所定之事項以外。聯合會行政院不能直接決定侵略國時。該行政院對於交戰國。有命其休戰。乃依三分一之多數。於必要時決定該休戰條件。且監督其履行之義務。拒絕承受該休戰之命。或違反其條件之交戰國。當即視爲侵略國。聯合會行政院。應要求署名國對於侵略國立即適用本議定書第十一條所定之制裁。其已接受其要求之署名國。因此行使交戰權。(未完)

中外要電

張馮抵津（十日發 天津專電）

張作霖已于本日午後二時半抵天津

又電云馮玉祥于今早八時半帶同衛兵一千人抵中央車站

馮玉祥之收拾計劃（十日發 北京專電）

誠如是則仍未澈底

馮玉祥擬使張紹曾復任總理使國會依法選擧大總統 以收拾目前之時局對此計畫將先取段張之同意而張紹曾一派爲期時局轉圜有利於已派亦在猛烈運動中但國政之改革先須解散現國會 加以徹底的斧鉞固爲目前之要圖是以國會問題現下已成爲天津會議中之重要問題 預料天津會議對此問題之解決亦必需至大之努力庶幾層層困難至此方可認有一線光明政局前途不至再將與幾多之政變而復投入五里霧中

會議聲中蘇俄活躍（十日發 北京專電）

當此各派會集內外注目將開天津會議之際北京王正廷與喀拉罕頗頗往來想係爲完成中俄會議事件但一方勞農大使館之西瓦爾沙羅恩颯喀爾等接踵前往天津在其某方面活躍誠屬事實現又傳說彼欲乘此打開新局面之天津會議而擬頒布其在中國施行類似蘇維埃委員制之一部現內閣員及國民黨系有力者與喀拉罕議結其何等之努力云云

閣議決免王懷慶職（十日發 北京專電）

本日閣議王懷慶免職其所部軍隊之善後措置令米振標擔任當即可決通過

駐青兩領事之憤激（九日發 青島專電）

司令部逮捕高恩洪
毀損英美領事信義
現已拒絕交換公文

青島戒嚴司令部逮捕高恩洪之經過先是司令部請英美兩國領事招高在英領事館會見高乃赴會行至途中遽被逮捕所以英美兩領事均頗不以爲然略云利用本官名義毀損本官信義此等行爲殊難容忍該司令部須將高氏即行釋放否則決不承認其爲青島行政機關現已拒絕交換公文

報知新聞對華論調（十一日發 東京專電）

本日報知新聞之社說略謂段氏之復活蓋爲當然之進行近在天津所開之巨頭會議非第爲民國建設以來之重大會議即我國亦宜重大視之對於吳佩孚敗走後之中國我國態度上所應深加考慮者爲吳氏對張氏之間題宜視爲一部之騷擾張氏之政治的勢力增大將因段氏之復活而取得魁首苟我國一有無謂之干涉則不獨累及段張兩氏即今後之對華政策亦必有種種障碍今我國宜首先援助中國政局之安謐財政經濟之確定更不可不率同各國而有決行之覺悟總之無論如何以幼稚之日本本位爲對華政策結局必導日本於不利云云

朱爾典對華之悲觀（十一日發 東京專電）

據倫敦來電云朱爾典氏六日在中國協會晚餐會席上關於中國萬不能行武力統一及迄今未曾厲行禁止軍械之輸入並喀拉漢在華之活躍與青年會之過激思想跋扈等情專以悲觀的見解講演東方時局問題又七日倫敦泰晤士報之社說激論對華政策略謂英帝國之內閣更迭爲對華政策更新之最好機會惟我國從來對華政策受華府條約之製肘頗爲消極的須知與列國之協調固當維持然萬不可仿他國之不活動的意志或謬誤的活動要之我國將來之對華政策不可不依據擁護己國利益之最高理想云云

徐樹錚並未北上

（廣東十日專電）前在香港上陸之徐樹錚因北京政變會傳折返北上之說然徐氏決意仍照豫定赴歐計畫已向孫文胡漢民等寄書告別

又多一紀念日

（北京十日專電）本日命令定十一月十一日爲戰勝紀念日

任定滿鐵副長

（東京十一日專電）住友銀行理事大平駒槌氏奉命任爲滿鐵副社長

王懷慶亦表示擁段

（北京十日專電）王懷慶以後之消息多日不明十日始由熱河承德致馮一通電表明贊成擁段之旨

下令召集議會

（東京十日專電）攝政殿下已於本日下令十二月二十四日召集帝國議會

德政府保持信用

（柏林二日來電）德國總統爲保持德國信用起見現已發出命令謂德借外債或代公民團體借欵等事非經財政總長批准一概禁止

現有糧食總額

（東京十一日專電）據農商務省發表云現有米穀總額共計四百六十九萬石

改正陸軍操典

（東京十一日專電）陸軍各科之操典現經一律改正

國際拒土會議

（給尼發四日來電）國際聯盟會召集國際預防遠東吸烟已於今日集議文澈丹（荷蘭）被擧爲會長察爾岡王公（暹羅）爲副會長吸烟各國均派代表到會今日之會乃專注於議事日程之各問題明日將繼續開會討論

議員羅基逝世

（東京十一日專電）據九日波士頓來電云美國上院議員羅基氏本日逝世該氏在世以激烈排日議員著名

命令（十一月五日）

▲參謀總長張懷芝呈請辭職張懷芝准免本職此令

▲特任李烈鈞爲參謀總長此令

▲全國烟酒事務署督辦王毓芝呈請辭職王毓芝准免本職此令▲特任王正廷暫兼全國烟酒事務署督辦此令▲陸軍次長金紹曾呈請辭職金紹曾准免本職此令▲任命賈德耀爲陸軍次長此令▲航空署督辦兼署署長趙玉珂因病懇請免去本兼各職趙玉珂准免本兼各職此令▲任命何遂爲航空署署長此令▲交通次長孫多鈺因病呈請辭職孫多鈺准免本職此令▲兼交通總長黃郛呈司長包光鏞殷泰初祝書元呈請辭職唐永熙另有任用請免本職包光鏞殷泰初祝書元唐永熙均免本職此令▲任命林實王文蔚張肇爲交通部司長周亮才署交通部司長此令▲陸軍總長李書城呈參事李鍾岳呈請辭職李鍾岳准免本職此令▲任命龔汝霖爲陸軍部參事此令陸軍總長李書城呈司長姚寶來呈請辭職姚寶來准免本職此令▲任命朱綬光爲陸軍部司長此令▲內務部呈京兆尹劉夢庚呈請辭職劉夢庚准免本職此令▲任命王芝祥爲京兆尹此令▲內務部呈京師警察總監薛之珩呈請辭職薛之珩准免本職此令▲任命張璧爲京師警察總監此令▲步軍統領衙門軍警督察處京師一帶稽查處著即一律裁撤此令▲內務部呈准察哈爾都統咨警察廳警正劉起元試署警正沈默王炳人呈請辭職均照准此令內務部呈准察哈爾都統咨請任命萬錫璋宋祖綬爲警察廳警正均照准此令

▲茲與前清皇室修正清室優待條件特公布之此令

修正清室優待條件

今因大清皇帝欲貫徹五族共和之精神不願違反民國之各種制度仍存於今日特將清室優待條件修正如左

第一條　大清宣統帝從即日永遠廢除皇帝尊號與中華民國國民在法律上享有同等一切之權利

第二條　自本條件修正後民國政府每年補助清室家用五十萬元並特支出二百萬元開辦北京貧民工廠儘先收容旗籍貧民

第三條　清室應按照原優待條件第三條即日移出宮禁以後得自由選擇住居但民國政府仍負保護責任

第四條　清室之宗廟陵寢永遠奉祀由民國酌設衛兵妥爲保護

第五條　清宮私產歸清室完全享有民國政府當爲特別保護其一切公產應歸民國政府所有

令

▲清室溥儀爲履行修正優待條件本日已移出宮禁希飭屬妥爲保護並出示曉諭修正條件並發此令

美報議中國之危及文化

……前首相魯易喬治作……

據華盛頓導報。載有英國前相魯易喬治一文。題目爲中國之猛醒。足以危及文化。茲擇譯如下。

六年前騷動之猶痍尚未恢復。今者災禍又復暴發。火燄之烈。足以蔽天。中國。摩爾哥。吉奧吉亞三地現所復發生之戰事。若與歐戰比。固屬小衝突。索米一戰所斃之人。較之加入此等戰爭之人猶多。但其戰爭範圍之廣。戰具之兇利。較之歐州三十年戰爭。相去多矣。戰事雖較小。但絕不容有所忽視。其於歷史上所遺留之痕跡。甚屬深遠。現在所發生之戰爭。不過背離現像之開端。中國地大物博。天產豐富。中國人口之衆。二倍於全美州（北美中美南美）之人數。人民之勤苦節儉。聰明勇敢誠信可嘉。美於地球上之任何種族。又具有馴柔忍耐勇敢各特點。實具有主人翁之資格。中國對外交涉。前此恒受欺侮。蓋中國之不幸。在於已達文化之高度。而他國則僅抵山麓。西洋各國。對於人。對於先聖先賢之和平教訓。則五體投地。結果中國變爲外國野蠻和平之主加以嘲笑殘殺。而中國之行動犧牲者。現中國之人。自危險高度爬將下來。速度之快。有非吾邦人士所可揣想。中國費數千年所成就之溫文習慣。而於短時間下。就優越國之地平線。所謂優越國之最高懸訴。不過殘殺。而其爭辯之最後工具。不過機關槍。今者中國漸次訓練無數和平之人民。供以軍械。利用科學方法。以殘殺敵黨。爲解決糾紛之利器。爭持之人。並非血戰之士卒。乃少數之武人互爭雄長。中國已近時化。不僅學習第二十世紀之西方教訓。乃並取二十世紀以來之功課。摭事援習。彼等將來戰爭材料之製造。乃文化生活之所系。所可怪者四萬萬之勇果聰明勤苦之人各民於國解決糾紛之法。利用互相殘殺。何竟不曉華人現已改新。中國現有四大敵軍相遇於疆場之上。動員五十萬人。武器之配置。因不及歐戰末年所用武器之標準。但誠爲中國歷來戰事史上所罕覩。張作霖軍隊所用之武器。即震撼歐西之那破崙。亦必樂用大砲。機關槍飛機。無所不備。且聞有毒氣。約之張作霖欲實行彼之主張。確備最近時代武器。試問軍火由何處而來。傳教之國。即供給軍火之邦。聖經炸彈之創作原由一國。中國近來積有多金。歐洲大戰之財富皆欲迸中國。工廠沿河林立。機廠。紡織機。驟增十倍。內國銀行所在皆是。商人投資奇鉅。中國現時可應用之資本。前者莫與比倫。中國銀行家自已經營鐵路。省政府爲爭奪總統之位。不惜重金購買武器。予（魯首相自稱）近時晤華商。彼謂中國情況。自相殘殺之武人。絕不患缺乏現金。採購武器。中國之農民所入雖少。但積蓄力甚強。華人擔負之稅甚輕。據報告。人稱華稅之輕。有多數外人安於中國。以逃本國之重稅。積蓄既多。故各省長官得隨意取用。以徵募軍隊。張作霖誠屬幹練之秉政者。吳佩孚尤老練之將軍。皆任用外人訓練及組織軍隊。而近時廣州死一俄國著名大將。尤足證明吾言之不謬。吳佩孚吸收德國軍學亦未可知。中國現時由海關戰線之飛機。必有外人駕駛。此輩性喜戰爭。而不樂處安現今中國人之缺點。乃在雙方戰事業已開始。方興未艾。而開會以和平方法調解爭執。此種缺陷。華人失却多少雄殺戰爭。而馮玉祥或一反此弊。亦未可知。自各方面觀察。東方之新聞頗屬新頴。中國倍速時間背向文化進行。吾儕後來子孫。是否喜悅中國所欲達之目的。實不可知云云。

日俄續會雙方聲明（十日發 北京專電）

日俄會議自午后五時繼續開會又電本日日俄會議芳澤公使依據政府之訓示關于利權等未解決的基礎案件修正文加以詳細說明關于主義的規定內油田區域區劃問題有所聲明不必固持從來之主張務須達到妥協點之旨又聲明關于現業地段條部分及能試掘調查之一千方俄里俄側將來不經營何等事業時務須讓渡日本等情又關于繼續事業認明俄側若迄利權契約成立之日主義的規定上承認日本之主權日本不必主張出品之輸出及販賣關于撤兵問題被瀝日側之誠意喀拉漢對于芳澤公使聲明表示大要的意見並聲明關於俄決定的回答擬於明日午後會議發表是以喀氏在明日會議上將表示何種態度殊堪注目

印民抗拒逮捕黨員（三日發 加爾各塔電）

前星期末各處公民大會紛紛集議抗拒昨稱亂黨領袖按新法令逮捕之事和平派亦已加入斯瓦拉黨在星期五晚在加爾各塔組織大規模之示威運動十一月一日全省集會然各村鎭較於加爾各塔更形順利該各處除印人外各部外情形均係如常云又四日電印度全境多數斯瓦拉黨領袖及甘地氏今日午後集議考慮孟加拉逮捕黨人所發生之形勢該會議現甚秘密進行而議事假當延長據云該會議將定一大規模之全國抵抗辦法以反對新法令

法桑漠河氾濫爲災（二日發 巴黎來電）

桑漠河之氾溢形同海嘯有八千畝腴田被水侵入房屋毀壞無數河水被颶風所冲暴漲不已財產損失奇鉅狂風與高潮齊作時故災情重大聞摩賽爾毛斯阿拍奈各河亦發生汎濫農產受害頗巨

英國博覽會閉幕式（二日發 倫敦來電）

英皇偕威爾士王在溫貝黎帝國博覽會擧行閉幕式時演說聽者五萬人聲稱閉政府現正與各方磋商再開博覽會自擧行典禮之時起至散會止大雨如注

項驤去位原因

前鹽務署長。項驤之糊塗。爲鹽財兩方人員大多數所公認者。故一年來部署中幾無人理之。項氏此次隨吳出征。自表依戀。及中途服中將制服。深以爲苦。又致密電於某署員。囑去電促歸。始匆匆回京。依然到署。馮軍旋都。項竟失踪。幾日後聞無甚要緊。故不辭職。而仍思戀棧。王正廷博士長財發表。不欲多易人員。項氏託多人說項。本已可以不動。惟項氏一聞蟬聯。業已決定。喜不自勝。竟赴東交民巷拍一洋文密電於吳大將軍。聞被當局聞知。乃認項氏在署中頗爲危險。遂決以嚴伯玉代之。亦可謂滑稽之尤者矣。

時事要聞

攝閣急謀收拾時局策

▲收束潰兵肅清殘敵

▲恢復交通安定政局

吳子玉由塘沽遁逃後。北方時局。在近畿一帶。已算毫無問題。此後要點。計分四項。（甲）收束潰兵（乙）肅清殘敵（丙）恢復交通（丁）安定政局。上述各節關於第一項。國民軍方面之胡景翼。王孝伯。張之江等。各將領。均于前晚相繼抵津。一面會同出示安民。一面分別派員從事招撫吳軍殘部。現第十四。十五。二十三。二十四。二十六各師之潰兵。大半均表歸順。國民軍各將領。正在着手改編之中。大約不出三日之內。當可一律竣事。關於第二項。吳子玉敗退之目的。第一步赴青島。第二步回洛陽。其計劃擬以本人殘部扼守河南。一面聯絡蘇齊蕭。控制長江全部。及長江襟帶流域之川。黔。閩。浙形成中西南三角式之新勢力。現國民軍對吳態度。已具斬草除根之決心。除一面派兵跟踪搜索前進。一面聯合鄭士琦。陳調元。出兵英德一帶。腹背夾擊外。并以閻錫山孫岳兩部。會同劉鎭華部之陝軍。剪除洛陽吳軍殘部。協防豫南及京漢路中段。以斷吳之歸路。及鄂軍之北犯。關於第三項。近畿交通。以京津兩段。最爲重要。現津局已將底定。火車之通行。自屬刻不容緩之事。國民軍辦事處對于此事。極爲重視。除令路局方面迅速籌備通車外。并派新任交通部路政司司長林實。于四日正午十二時。由京赴津。責任辦理。關於第四項。中央政局之維持。各方面均屬望于段芝泉之復出。現段氏之意已漸活動云。

意見紛歧之攝政內閣前途悲觀首座問題

北京通信云。曹仲珊辭職下野後。北京政局。大爲變化。概以總統虛位。內閣兼攝職權。一切進行。皆仿高內閣來攝手續辦理。因有成案。諸皆迅速。惟閣最高問題。因與大局有特別關係。將來是否仍從法律解決。現在尙難談到。然以黃閣在七零八落之時。對於總統職權。能否不無遺漏。黃郛與在京之二三閣員。諒亦無此項把握。故據與黃接近者云。黃郛所特別注意者。則爲先決最高問題也。惟閣各方面對該項之主張意見亦一不同。大致可分三派。（一）國民軍派。主張暫推臨時大元帥。兼攝總統職權。（二）法律派。主張仍由法律解決。曹氏既向國會辭職。當然另行選擧。並選副座。（三）在野派。主張俟戰事結束。招集全國國民大會。再商最高問題。以上三派。仍以第一派主張爲有力。一因大元帥之人選。醞釀中現已確定。再因和解南北政局。非從結束軍事。打破武力宗旨。不能得有最後之良好結果。是以關於此項議論紛紜。莫衷一是。諒非一時所能規定。黃閣兼攝總統職權。現雖轟轟烈烈。莫不與致勃勃。究其前途。殊難自足。茲擧其緊要者。閱者即可略明內幕矣。第一此次回京之軍隊。及提倡國民軍各要人。如何位置。前方善後。如何結束。皆爲攝閣所應急待解決者。第二中央財政。如何籌辦。各軍欠餉。各機關欠薪。如何應付。又爲攝閣最要難關。第三外交積案。及南北糾紛。皆應擔負全責。現攝閣閣員。如王永江杜錫珪等。一時皆難來京就職。攝閣不易完成。已在吾人臆料之中。綜觀以上。此不過僅就最要者言之。其餘不易擺脫而難辦理者。實難枚擧。就此可卜攝閣之前途矣。

又一消息。參議院段孫派之議員某某十餘人。近在某處集會。決定對於攝政內閣。提出嚴重之質問案。其措詞大意以曹氏失敗。太阿倒持。吳佩孚窮兵黷武。咎有應得。馮胡孫師回京。停戰議和。曹氏因病請職。自無異議。惟以主張承認金佛郎之黃郛攝行總統職務。與馮總司令所宣佈建國大綱內清廉二字意旨深爲不合。應請從速改選總統組織正式內閣等語。聞上質問案。已定明日提出該院云。

按此次革命。乃欲改造國家。非僅革曹錕之命而爲一二人造成新總統之機會。故攝閣不顧輕重。無論何人。不必加以挑剔。在速開建設會議耳。若置一切改革不談。而惟以擧總統組內閣爲事。豈非使政治又復於循環圈乎。願希望登大位者先爲國家盡一翻改革之力。勿貪人之功以爲己有也。

王孝伯回津之詳情

王孝伯省長。已於五日下午八點一刻乘特別專車抵津。所乘專車於七點半抵北倉。因新車站路軌爲奉軍車輛所佔。約半小時始得騰出。故八點一刻始抵津。赴總站歡迎者。達百餘人之多。

華北明星報載稱。直隸軍務督理兼省長王承斌。於昨晚率同衛隊五十餘人返津。王自離津後。卽率軍隊赴熱河。旋與馮玉祥主張和平之意志相同。隨返北京。所乘特別專車。於三日前。卽出天津赴京往迎。於昨晚八時許抵新車站。天津鎭守使李榮殿。警察廳長楊以德。及地方文武官員若干人。均在站歡迎。自吳佩孚逃亡後。天津方面。卽有許多有關治安之問題。急待解決。潰兵與傷兵之處理。爲其最切要者。故人民咸盼王省長之速來。王乃作丁令威之化鶴歸來。于五日遂決定來津云。

胡景翼電告收復津地

（銜略）景翼班師回京。通電主和。原期弭戰息爭。共謀國是。乃吳佩孚阻兵安忍。率其殘部。欲犯京師。經敬輿先生力勸。竟不聽從。積極進攻。景翼不得已始派李旅長紀才。李旅長雲龍。會同張司令之江。前往迎擊。吳尙頑強抵抗。江日楊村一役。我軍奮勇攻入。俘獲陸軍第一混成旅長潘鴻鈞。及其全旅官兵。餘衆紛然潰竄津浦南線。微日晨我軍完全收復天津。查津埠爲通商要地。華洋雜處。自不宜駐紮軍隊。惟因塘沽等處。尙有潰兵蜂屯。不能不速籌收束。現已呈請總司令部委任張司令之江。爲天津警備司令。以維持地方秩序。所有軍隊。一二星期後。卽可將全部退出津埠。以重條約。謹電奉聞。敬祈垂察。國民軍副司令兼第二軍軍長胡景翼叩微印。

胡景翼電勸吳氏下野

國民軍副司令胡景翼。昨致吳佩孚一函。勸其飄然下野。覓該函原文如左。

玉帥鈞鑒。翼素以國家爲前提。亦知玉帥愛國。更勝於翼。但玉帥受曹仲帥厚恩。祇以個人私交爲重。一任宵小把持權柄。對國家無絲毫辦法。卽戰勝奉軍。而禍起蕭牆。亦難得良好結果。徵之保洛前事。可斷言也。爲今之計。玉帥聽張敬輿總理之言。飄然下野。猶不失爲識時之英雄。天下人皆知此次政治不良。乃極峯引用私人所致。非玉帥之罪。則物望不失。如段合肥他年。國家有借重之一日。否則反背國民心理。不惜窮兵黷武。殘民病國。縱得保護數人之祿位財產。無益於國民。則玉帥失敗甚矣。恭在知己。故剴切陳之。惟祈垂察。敬請勛安。弟胡景翼謹啓。

三特區代表來京

▲完全與國民軍合作

關於三特區態度。日來報紙所載。雖不甚一致。但實際則並無問題。現三特區代表鄭金泉旅長。已於四日來京。往旃壇寺謁見馮總司令。謂一特區各都統及其軍事長官之態度。完全與國民軍合作。今特派某爲代表。向司令陳述一切。如司令有所調遣。卽請發電前往。以便遵照辦理云云。

吳將軍果于心下野耶

離津前覆胡司令電

據京報云吳佩孚離津情形。已誌前報。茲聞吳佩孚未離津以前。曾致國民軍胡司令景翼一電。聲言決心下野。覓錄該電原文如左。

送投胡司令鑒。三十一日無線電已悉。鄙人現已決心下野。部下交於陳旅長徐參謀長李司令處理。和平救國之志。甚合鄙心。望爲國宣勞。努力自愛。吳佩孚江（三日）印。

時評

願宣統帝毋自菲薄（青）

嗚呼。宣統之數。可謂奇矣。宣統之運。可謂蹇矣。當其在襁褓中呱呱而泣。卽上萬歲之尊號。甫及髫齡。未解人事。遽廢百年之社稷。歲首年終。春秋令節。對時傷感。觸景興懷。曾不知其在此十三年中。爲何如耳。雖曰大勢所趨。無可如何。然以人情測之。秋士善悲。春女善怨。旣非木石。誰能不掬傷心淚乎。乃不謂餘災未澹。劫運重重。此次中國又亂。飛沫復濺及此可憐人。而重演一齣悲劇。嗚呼。宣統之世路。胡其數之奇而運之蹇至於如是耶。特是靜言思之。此次一劇。吾人縱不鼓掌叫快。然竊爲宣統計。猶覺可賀而不知爲可悲。蓋男兒幽閉深宮。擁虛榮。座虛位。與世隔絕。不啻醉生夢死。直無與於當世。有胸而不能運。有足而不能動。況乎春秋正盛。自此修養不怠。則將來於學術界。思想界。經濟界。實業界。或在政治界。必能具一權威以有所貢獻於世。卽被選而爲此邦之大總統。亦未嘗不可希望。寄語中華民國公民一份子之溥儀氏。須知仰體在天祖宗之心。孝行莫大於此。而環顧對于同胞之國民。亦可副奉公之義。鵬程萬里。前途光明。不禁爲之馨香禱祝焉。

（十）天泰▶ 近限 前場 後場 金票對小洋票 大連錢鈔 鈔票對金票 前場 後場 天連▶ 當限 十二月限 一月限 大豆（銀建） 大豆（前場）（後場） 金對小洋（前場）（後場） 大阪▶ 北或西風晴

頑癬皮膚病一盒保好

愛膚膏

患皮膚症者注意

健膚良藥 愛膚膏 專治 頑癬 脚氣足爛 陰囊癬 金錢癬 牛皮癬 疥癬 鵝掌風 濕疹 凍瘡 火傷 創傷 擦傷 胼胝(生雞眼) 陰毛虱 毒蟲咬傷 靴傷 酒刺 粉刺 面皰 雀斑 汗疹 丹毒 潰瘍 陰部痒疹 陰部潰瘍 口瘡 耳瘡 頭瘡 糟鼻子 鼻瘡 細瘡 刮刀瘡 胎毒瘡 肛門瘡 痔瘡 此外皮膚諸症一搽立好百發百中實効驗眞如神

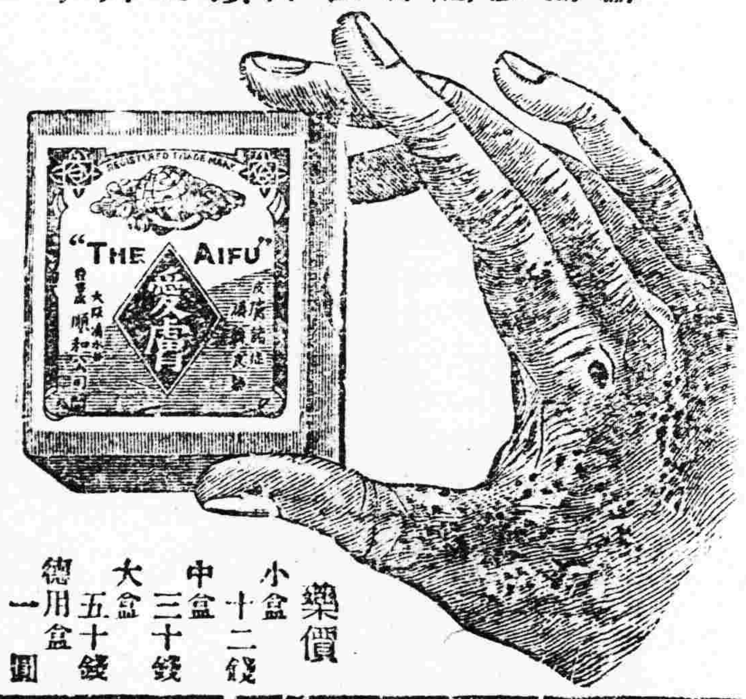

發售處 大阪市東區淸水谷 順和公司 大連市紀伊町 順和公司大連分號

代售處
奉天城內四平街 大德生大藥房
奉天城內鐘樓南 中西大藥房
奉天小西關 廣濟堂藥房
吉林城內 五洲大藥房
營口二道街 中西大藥房
營口西大廟街 五洲大藥房
安東市場通 井上誠昌堂
鐵嶺西 寧記大藥房
大連市奧町 華西大藥房
大連市監部通 華泰藥房
大連市浪花町 日本賣藥會社
大連市西崗子 德記西藥

藥價 小盒 十二錢 中盒 三十錢 大盒 五十錢 德用盒 一圓

東三省官銀號廣告

啓者本號發行之大洋匯兌券准在奉天省城吉林長春哈爾濱北京天津六處按照本號規定數目逐日懸牌市價作匯上海規銀並准免費滙兌凡有持本匯兌券到後列通匯地點本總分各號按票匯辦法匯兌本券者無論款數鉅細一概不取匯費惟電匯手續不同須隨時商酌由公濟平市錢號發行銅元票亦准照上項規定免費匯兌一百貳拾枚之銅元合本匯兌券一元恐未週知特此廣告

計開通匯地點

▲奉天省 省城 安東 鳳城 撫順 本溪 寬甸 興京 西豐 西安 東豐 海龍 山城鎮 通化 輯安 臨江
柳河 新民 新立屯 彰武 法庫 黑山 盤山 錦縣 錦西 北鎮 興城 綏中 義縣 康平 台安 海城 蓋平
營口 岫巖 遼中 鐵嶺 開原 公主嶺 四平街 昌圖 通遼 洮南 遼源 ▲吉林省 長春
哈爾濱 雙城 復縣 ▲黑龍江省 省城 巴彥 綏化 ▲直隸省 山海關 留守營 昌黎 ▲山東省 龍口 黃縣

▲北京 天津 上海(以上三處通滙銀兩現洋不滙奉票)

本號附設倉庫營業廣告 本號爲便利商業工業通融資金起見經辦貨物抵押放款有以上倉庫收存貨品一切規則不及備載如承惠顧請臨本號面洽可也

本號營業股(電話中三三六號) 倉庫(中國電話一二七八號)

(綢緞部中電話四九七號)

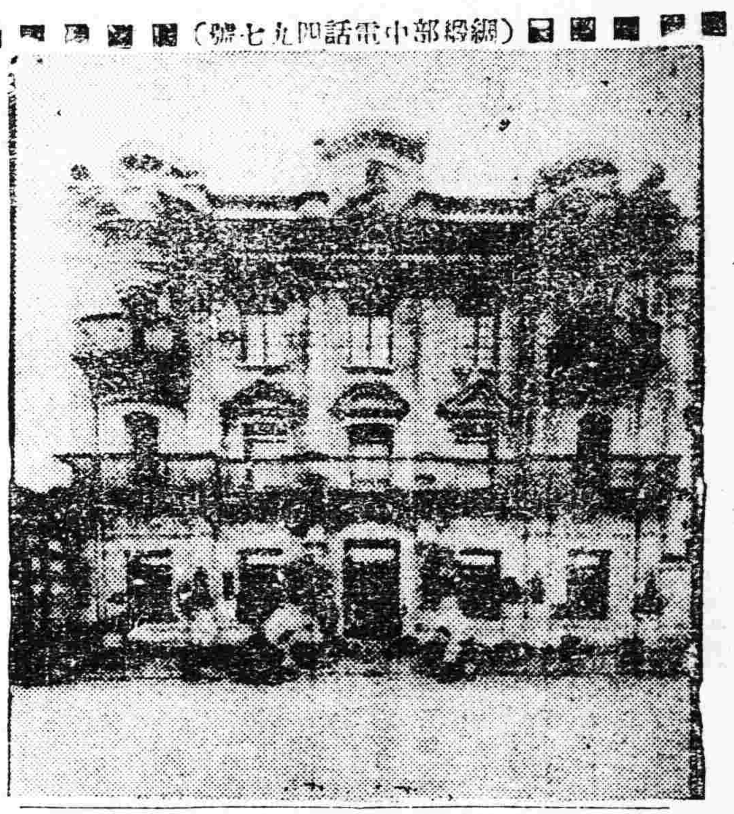

奉天城內同義合綢緞布莊

本號爲商業戰 力求各貨時宜 搜羅國內土產 統辦環球品物 應時絨呢綢緞 禦寒狐狢灘皮 山海食品雜貨 世有俱各備齊 售價格外克己 以供顧客適意 另設選貨專部 俾資函購合宜 配貨郵奉捷便 萬無負意 荷蒙惠顧 不勝歡迎之至

(批發部中電話四九九號) (軍諮部中電話九〇〇號)

●青島 上海行(滿鐵航路船)
▲榊丸 十一月十七日正午
▲西京丸 十一月十三日正午

●天津行
▲大潮丸 十一月十一日前八時
▲濟通丸 十一月十二日前八時
▲天潮丸 十一月十七日前八時
▲長平丸 十一月十四日前十一時

●龍口行(往復共旅順不行)
▲龍平丸 十一月十四日後六時

●營口行
▲長順丸 十一月十一日

●大阪 神戶行
▲昌順丸 十一月廿一日

大連汽船株式會社 電話(代表)(番號)四一八五番

專屬荷客取扱店 龍部吾妻橋 ⊙丸二商會 電話四二六四、五八八八番

救治貧血 豫防諸病 贏得眞正強健體質之

三大特長

一、芳香美味最適各人之嗜好雖婦人小孩亦最適口愛用此良藥。
二、絕對胃腸無害且日增進食慾。
三、能奏消化吸收迅速增血殖肉榮養旺盛强壯體力。

故貧血諸症、病後之衰弱、虛弱者、神經衰弱、姙婦、産後、乳母、身神過勞適於虛弱兒童無病之者增榮養强精力。

●南滿鐵道各地醫院 臺灣總督府醫院 朝鮮各地慈惠醫院
●大學病院 赤十字社病院 各府縣立病院 盛行採用

醫學博士 山田基氏 醫學博士 土田卯三郎氏 醫學博士 河西健次氏
醫學博士 齋藤秀雄氏 醫學博士 草間要氏 醫學博士 增山正信氏
醫學博士 諏訪登一氏 醫學博士 熙本東明氏 其他醫學諸大家 實驗推奬

補爾多

(純味)賣價 小瓶 二百五十瓦入 金二圓 大瓶 五百瓦入 金三圓

補爾多除純味補爾多之外、因適合各種病症製成各種合劑、其種類與適應症如左所記

種類及適應症

阿爾賛補爾多 (神經性疾患、神經衰弱、躁鬱病、皮膚病、腹膜炎、小兒精神病、糖尿病、紫斑病、貧血性諸疾患等) 賣價(小瓶 二百五十瓦 金二圓三十錢 大瓶 五百瓦 金三圓五十錢)

祐多補爾多 (腺病質疾患、小兒發育不全、貧血症、黴毒性貧血、榮養不良、瘰癧、動脈硬化症、佝僂病、黴毒症等) 賣價(小瓶 二百五十瓦 金二圓三十錢 大瓶 五百瓦 金三圓五十錢)

機那補爾多 (精神過勞症、老後衰弱、四肢倦怠、食慾不振、重病恢復期、産前、産後、授乳婦榮養等) 賣價(小瓶 二百五十瓦 金二圓三十錢 大瓶 五百瓦 金三圓五十錢)

呱亞爾喀補爾多 (肺核性疾患、肺結核、加答兒性諸疾患、氣管支炎、咽喉、肺加答兒、肋膜炎、咳嗽、百日咳、咯痰等) 賣價(小瓶 二百五十瓦 金三圓五十錢 大瓶 五百瓦 金五圓五十錢)

○本劑在全國各地藥店均有販賣萬一有貨缺之際祈向發售處或代售處定購可也

發售處 本舖 藤澤友吉商店 大阪市東區道修町二丁目一番地
東京支店 東京日本橋區伊勢町
京城支店 京城府西小門町四二番地
滿洲代理店 大連市濱速町(日本賣藥會社)
上海代理店 上海四川路三一一號(貞豐洋行)

說明書進呈

奉天鐘樓南

老亨大利

農商部註册 首創第一家

新到各種時樣手表一律特別廉價出售

各界惠顧諸君務請從速以免坐失良機

本公司近由德國新運到德字夜明懷表機件非常堅固時計準確保用年限定價格外克己公道如蒙惠顧不勝歡迎之至

奉天鐘樓南 老亨大利鐘表眼鏡公司啓 中國電話三百三十二號

三井洋行

東三省新聞

▲奉　天▼

○省會議長之逐鹿觀
師範系大施密計　議法派同釁畫餅　范議長假意流涕　常議員眞心挨打

目今議會之中每一行動輒有光怪陸離之佳劇以饗社會固不問其省會國會也奉天省會四屆選舉經當局再四審核始以選成中選份子咸認爲鄉黨之優秀果也玆値選舉議長之初幕已大博社會之彩聲妥將見聞所及約畧記之想亦關心選政者所樂聞也自四屆復選告終凡有門路者罔不作正副議長想蓋一當議長爾任職便穩當到手況値奉軍告捷之今日省議長一躍而爲國會議長亦非難事鹿之所在逐爭逐之其形勢殆分以下之三派

甲 師範系（一）范先矩海城人以舊副議長之資格有林總辦等幫忙（二）馮景翼瀋陽人素有基本票廿五六張亦有要人玉成其間（三）徐子聘錦縣人亦有基本票十餘張李鐵珊氏以次數人爲之幫忙以上三人合成一大帮聯盟互助作一正議長二副議長

乙 議員派（一）徐聿閒金州議員與省長有戚誼故帮忙者甚夥（二）譚玉庭莊河議員以聯任故亦多帮忙者（三）張星南遼陽議員亦有不少基本票並有人帮忙此三人之結合內容與前派同

丙 法律派（一）趙勳非梨樹議員以民黨舊人並擁有言論機關軍政界帮忙者亦夥（二）宋梅閣昌圖議員以法政招牌亦頗有一部勢力斯二人之結合係趙正宋副

自以上三箇大團體八箇小團體結成後各據本陣大施奮鬭飯館妓寮盡是策戰範圍電車馬車唯一交通機關其交戰利器當然爲孔方兄如是搏戰十餘日三大派所得基本票數竟勢均力敵不相上下欲合不能欲戰不克至是師範系本同系之資望與經驗大肆其宣傳戰繼以策畧戰乙丙兩派因經驗缺乏竟歸失敗

其經過師範系中馮徐早有把握范則遲遲如是使人揚言曰省長之意不欲趙勳非與徐聿閒當選致落援助親友之嫌又或曰某某阻碍選舉當局將有非常之辦法所有新進議員聞之果存戒心意見活動然猶不足以決勝負范氏一面利用舊議長之資格召集之日儕居主席開會之日仍居主席並賴留會未出之舊議員招待新進議員（公稱爲打野雞）以勢迫利誘之根基乃漸固但仍無獨力制勝之可能上星期六擬選一日未協星期日仍無結果至此乃有人獻離間策密向乙派之張星南曰徐派勢振斷難有成倘肯加入師範派第三步當決爲君進行耳如同意君可向徐譚表示停作則必前約報君張亦覺個人隨徐未必成功轉不如結密約收實利之爲得計遂諾之至此乙派已剩二人丙派原來二人甲派實數上已佔優勢甲派又使人說於趙及宋曰議長之選以目的之相左延多日矣長此遷延於議會體面及對省長均不適君能卸其責乎無已我派已甘願妥協請即舉范爲正所遺二副缺均以與君二人范一膺人耳君等有兩箇副議長則正議長等傀儡耳范某只以帮忙者多乃不得不如是以結此案君其思之不亦可乎趙等亦以設非讓步但難解決大有允意一面又以同一之意說徐與譚徐譚不知是計亦示旨肯甲派並挽常如梅者出作保証以堅其心辜晚恐双方或竟覺范氏假覺竟大發牢騷痛哭一番又有人至乙丙兩派分報范氏哭狀謂伊眼疾如桃矣眞膺人哉吾人無已只好擁此傀儡耳兩派人果私心欣幸昨十日乙丙兩派於麥中到議場違心背意先舉范氏之正議長以便換得己派之兩副議長一般興高彩烈而欣欣然殊不知已墜人術中矣

三大派投票開軌范先矩之正議長以最多數當選以預約如此衆無異議次選副議長乙思乙成丙思丙成殊不知甲派之票賴有張景南之票已足舉一馮景翼蓋甲之舉馮在希望第三步舉箇人也其揭曉結果咄哉當選者竟屬馮景翼乙丙兩派始知被騙頓然大譁謀甲起立曰得啦第三回別舉啦這簡直是騙人我可不能說說了憨蠢此外有主張抱票匭者有要起訴哭者樂者氣者私心竊幸者畏人責難者各種心理一時並集其結果以形勢上不爲遺法馮之議長只能認爲選定然後散會同晚乙丙兩派找得常汝梅打罵一氣然已成之局莫可如何矣但甲派亦自不能安然無事昨晚竭城闔之車全班議員概至西站平康安慰疏通俾資善後聞其大體決定將餘一議長十一日共舉趙勳非屆時能否安然舉出尚無一定云夫一議長之選運用宣傳策離間策苦肉計誑誘計五花八門無奇不有可謂極策術之能事矣並聞某人以是報告省長就探省長意思省長亦不禁啞然失笑謂其手段總辣而不遂法律實無可奈何云

○總司令救濟災民
鎭威軍總司令張雨亭以直境人民本年災害並至無衣無食殊堪憫惻除購糧前往賑濟外並在營口厚發合定製棉衣褲一萬套俟三二日製就即趕送天津轉散給災民着用禦寒云

○熱河大舉清鄉訊
保安總司令張作霖以鎭威軍佔領熱河逆氛雖已肅清地方不無匪類擬定大舉清鄉剷除不逞徒黨保障地方安寧除委鹭錦堂爲清鄉總辦外並令各縣警察所長會同清鄉委員着負責清鄉云

○英德兩領事返奉
駐奉日英德三國領事日前於張總司令赴津時爲視察山海關一帶之戰況同車西上玆聞除日總領事船津氏因事同赴天津外英德兩領事在楡關與秦皇島勾留二日瀏覽風景後業於日昨（十日）返奉云

○賠償民房之辦法
鎭威軍前因與綏兩縣商民之房屋多有妨碍作戰計畫是以多半拆毀玆旣獲勝該處之避難人民均已紛紛歸去當道特訂定賠償辦法凡民房之經官拆毀者每間賠償洋一百元令其自行修築而軍隊占住之民房亦一律酌給房租以示体恤藉符保境安民之旨

○滿鐵輸送之成績
據聞南滿鐵道上月（十月）份輸送之結算刻已完竣計旅客六十七萬六千三百三十一人普通貨物五十六萬九千七百九十九噸煤五十四萬四千六百零七噸社用十三萬一千七百二十四噸共計百二十四萬六千一百三十噸與前年同期比較旅客減少七萬零九百九十一人煤減少二萬一千八百零四噸社用減少一萬八千五百五十五噸普通貨物增加十六萬三千五百噸出入相抵尚增加十二萬三千百四十噸云

○飭令即開小票車
鎭威軍總司令張作霖以討賊告捷吳逆鼠竄大局既定交通恢復特飭京奉路局即日開行小票車以便直魯在奉業農工商者及時返里而示體卹云

○奉熱間架設電話
張總司令以熱河業經佔領任官治理關于奉天熱河間兩地消息應謀靈通乃飭奉吉黑電政監督周大文籌備于奉熱間架設長途電話該監督奉令當即着手辦理云

○歡迎新署長誌盛
駐奉日警署新任署長峰岸安太郞氏業於昨（十日）日下午三時乘南滿車到奉詣站歡迎者有該署清水立川兩主任各警部巡捕長巡捕暨查居留民會長所長等多人並聞交涉署亦派代表至站歡迎峰岸氏下車與衆握手表示謝意旋即入署定於今（十一日）日上午接任視事並赴中日各機關拜訪云

○張總司令之豪語
張總司令業已入關數日玆有由關內歸來者述及總司令對各要人之談話謂軍費一項此時結束僅費去二千萬元若照此數再戰半年亦綽有餘裕各要人皆盛贊奉天軍實之充足不置云

○第七旅一部回省
東省陸軍第七旅二十七團軍隊前曾西上參與戰事現因省垣防務關係重要經當局飭令該項軍回省已於昨（十日）開到担任防務保衛治安云

○第四軍領去軍需
第四軍長張作相日前特派王副官來省向被服廠請領皮肩帆布鞋皮帽子各若干以便應用業經被服廠照發該副官於十一日押運赴山海關分發各軍云

○勞軍會收集物欵
各界發起之軍士慰勞會自成立以來各界之輸將踴躍聞九日止計共收到現欵四萬七千三百八十餘元慰勞袋六萬餘隻約計物品之價値在四萬元以上遼處之寄來者尙絡繹不絕云

○李處長因公來奉
吉林印花稅處處長李壯飛現因某項事宜奉當局之命來奉磋商已于月之九日由吉來奉謁見當局禀陳一切一俟公畢即行回吉覆命云

○關知事呈報植樹
省署據安東縣知事關定保呈報該縣第二年普通植樹五十七萬六千一百卅六株荒山植樹卅三萬四千五百九十四株共植樹九十一萬零七百卅株較原額多種三十六萬餘株成活九成以上聞省長深堪嘉許辦事尙能實心當即于十日飭令聽候彙勘云

○于處長飭用警官
全省警務處處長于濬川以警官傳習學員業已畢業飭回原縣聽候委用在案深恐各縣置而不用殊背設所傳習之本旨乃特飭各縣警所將畢業警官務爲任用云

○李連長靈柩運回
第一旅四十九團一營一連連長李會淸前在陣地奮不顧身竟中流彈斃命玆聞昨十日該營長派兵將靈柩運省飭其家屬領回安葬云

○又運回大宗槍彈
直軍敗退遺棄之槍炮彈藥甚夥曾經前線沒收陸續運奉玆又於昨（十日）早運來德州兵工廠製之新式槍彈三千餘箱到站後即由火車轉運赴東關交兵工第二廠收存云

○衛隊營軍需易委
衛隊營長俞沐潭現因該營軍需長辭職他就業經照准遺席査有稽査處軍需趙某堪以勝任當即調充該營軍需長以重軍務云

○省公署添用科員
省長王永江因署內事務繁多原有人員不敷應用現查有鄭繼先學識兼優特委爲該署第二科第二等科員以資協助鄭氏奉委已於昨十日到署視事云

○潘處長結束運輸
兵站總處米處長以前方戰事終了運輸事宜急應收束以節經費現已飭令駐錦分處長潘桂廷對于運輸事項速即收束內容分除兵物品二項潘處長奉命遂照辦理是以輸送隊及一般運輸機關行將取消云

○繼續委任分卡長
省城稅捐局對於各處分卡卡長曾有更換最近又將大西邊門分卡卡長委任張甲三氏接充任皇姑屯分卡卡長丞任夏邦維接充云

○高廳委任書記官
鐵嶺地方審判廳書記官吳玉林業已調任承審遺缺高等廳長昨特委任趙長舉充任書記官該氏奉委當即前往就職云

○警處派員查控案
警務處長于濬川現因海龍縣警察所劉所長被控案關重要特於十日委派視察員陳某前往調查俾明眞相以憑核奪云

○警務處添委處員
警務處長于濬川以該處處員晝夜勤務甚爲忙碌遂添委王德馨爲處員以資協助業已發給札委到差視事云

○翟運使公畢回營
東三省鹽運使翟文選前因某項要務赴省謁見王省長陳商辦法玆將所商就緒遂於日昨（十日）離省回營去矣

○陳司令提升連長
東三省憲兵司令陳興亞現因憲兵營第四連連長出缺亟須委人以專責成當查有營口憲兵分遣所所長祝恩海資格相符堪以升充當即委任云

○教員團赴連參觀
西站南滿公學堂教員趙長生等爲改善教育起見組織參觀團計中日教員十餘人特往大連各校參觀以資借鏡約一星期內即可遄返云

○委任自衛團團長
當局現因開通縣自衛團業已成立團長一席亟須委人特於月之十日委任郭慶榮爲該縣自衛團長以專責成

○兵工廠試演巨砲
兵工廠新製之巨砲業已竣工特於今日（十一日）在城南渾河地方試演該砲口徑較大砲聲聞於城內並令居民幸勿誤會以致庸人自擾云

○決准修築短堤訊
瀋北築堤事宜迭起糾葛迄未完結玆者又有宋廣臣等以北路橫河築堤有害鄰村請予禁止省署以是項短堤築在瀋界原以防堵牛河水漲之害並不妨害遼河本流且經水利局査明亦無隣隣情事是以決准修築云

熱河從征記（上）
鎭威第六軍副司令部秘書兼參謀處機要事宜　徐葆和

僕近年從事實業。無志功名。九月十六日鎭威第六軍吳志唐軍長。奉命督師。向熱河進取。挽至友金君鼎臣。邀僕參贊戎幕。公誼私情。義不容辭。匆促成行。物裝未備。於即日下午四句鐘。由新站乘專車至新民住宿。組織軍部。計分參謀副官秘書軍需軍械軍法軍醫七處。軍用無線電台。附設參謀處。十七日由新民出發。因陽宿大雨。路途濘泥。車馬濡滯。行七十里。至彰武老縣城。養羲牧門住宿。十八日黎明出發。旁午抵彰武縣城。騎兵三旅在焉。旅長爲蘇錫麟。暫假縣署辦公。知事爲王耀中。據前方探報。綏東敵軍已向開魯退却。電告巡帥。探問作戰近況。次及鎭威各軍長。晨先由騎兵三旅出發爲前衛。軍部隨後進發。至哈爾套街住宿。離綏東縣城九十里。接巡帥電督促前進。原定計畫。騎兵三旅及吉林騎兵趙旅歸吳軍長節制調遣。趙旅雖由吉開拔。會師無期。於二十日淸晨。即率蘇旅前進。途次遇似兵非兵。似匪非匪。見我軍均望風他遁。午夜抵綏東縣城。防軍他去。人心惶惶。幸縣知事劉修鑑未走。委其照常任事。維持地方。次日整備給養。添置馬匹。出示安民。於二十二日出發。至八土旂王府住宿。二十三日至四卜土住宿。二十四日至大東龍溝住宿。途中均無敵軍。次日未出發。即裝設無線電台。收接各方來電。擇要電覆。並派員至前方偵探敵情。碌碌終日。於次晨即二十六日整裝出發。吳軍長以蘇旅日來師行無紀。有沿途擾攘情事。輕騎先行。密察兵士舉動。下午至建平下窪鎭。時巡帥軍律十條。通告本部及蘇旅遵照。廿七日晨出發前進。住倒力營子。據諜報敵軍在大恒溝西山頂。架炮預備抵抗。此處爲入建平縣城要口。連夜部署進攻手續。廿八日黎明率隊前進。至大炮台暫駐。距敵軍六里之遙。當晚四句鐘命令蘇旅進攻。吳軍長身先士卒。帶衛隊八人。進佔二道山。首由隊長魏撫民發槍開始攻擊。敵軍彈如雨下。副官長金鼎臣見敵頑强。率領蘇旅之機關槍連前進。猛擊至四句鐘之久。敵勢不支。率隊遠遁。此役計敵軍兩營。陣斃不少。獲哨長一名槍馬數十。我軍一無損傷。淸晨進佔建平縣城。發電告捷。縣知事田擢賓。及地方團體逃避一空。地方無主。人民無所適從。當徇士紳之請。以久在建平之馬家■爲縣知事。招撫流亡。出示安民。次日鎭威第一軍。朱梯隊由朝陽率領步兵一團亦到。十月一二兩日均駐建平。三日冒雨出發。至蟒營子。有聯庄會多人槍擊吳軍長。當由衛隊擊散。夕至黑水鎭。距敵陣地六七里之譜。敵軍司令爲張連同。計游擊隊八營。均係招降悍匪。自次晨五句鐘開始攻擊。蘇旅之六團猛勇前進。爲敵軍包圍。勢甚岌岌。急命五團馳進。奮力施攻。敵軍抵死抗拒。毫不少却。五日又命留駐建平之朱梯隊。率步兵星夜馳抵該處會攻。敵尙頑抗。復運到過山炮數尊。接連轟擊。吳軍長身臨前敵。激厲將士。無不勇氣百倍。計攻四晝夜。方始將敵軍擊退。此役我軍傷亡連排長數員。兵士數十名。然敵軍方面死傷尤多。（未完）

▲營　口▼

○張哨官被釋復職
前報練軍營哨官張强脅奉鮑營長派委往吉省公幹帶同軍士等至長春時被吉長鎭守使署於行李檢出違禁品等情業紀前報頃聞張哨官已經該長官査明違禁事體與彼毫無干涉故於月之七日由監獄將該哨官召回營部仍服原職云

○機關槍連已開拔
前當軍興緊急之時當局爲鞏固營口防務起見曾調機關槍連駐守頃者戰事已告終結本埠似無再需重兵之必要是以現調該連隊往北鎭縣暫任以待後命故於九日晨開拔渡河搭車西上矣

▲西　豐▼

○審判官請假旋里
西豐司法公署審判官劉溪淸氏品學兼優作事敏捷玆因家務甚繁請假兩月業蒙省廳照准將所遺之席暫委學習審判官柏君貫時代理蕭玉泉知事程蔭之監督審判官柏貫時審判官閻業三檢察官張國華交涉員等公餞劉審判官溪淸特在鼎豐飯莊設席當邀陪席者地方公欵處王主任陳錫銓行政科長梁治平月之七日齊至該處杯酒言歡頗爲盛況云

▲遼　陽▼

○董事會議決增薪
生活程度日益提高年來物價驟漲誠不亞米珠薪桂一般勞力者甚有不能生活之勢於是有罷工之舉動計本邑今年鞋匠成衣木匠瓦匠厨工已均有此種動作先後發生事後均得稍增工價惟學界之執教鞭者所得薪俸仍然菲薄非但仰事俯畜之不足即自給亦將支絀故多有辭職他就之舉教育前途不無影響張教育所長有見及此特於四日招集各董事開會討論維持辦法擬按等畧增其薪後經議決凡縣高初各級教員均按原薪每月增加四元如高級正教員原爲三十五元今增至三十九元初級教員原爲二十四二十二二十元三等今亦按等增加四元至所增之欵由學費項下開支（學費每生每年亦增二元）由明年實行似此辦法執教鞭者庶乎能實心任事不至有五日京兆之心記者不禁爲教育界同人慶又不禁爲吾遼教育界前途慶

▲西　安▼

○女師範校長易委
西安縣立女子第二部師範及附設女子高級初級小學校連鳳五校長在學界先差將及二十年其安邑女學自初級高級以致女子職業蠶桑近改第二部師範均係連校長一人辦理成績多年成績卓着近因連校長年逾花甲精力將衰比即堅辭校長一職以資休養教育所長劉克治以連校長係年老致休挽留未果故准其辭所遺校長一職關係綦要碍難久懸查有縣立高級學校最高級主任教員張毅然學問精純品行端正堪勝女子師範校長之任前曾呈請縣署經梁煥一監督與劉所長聘委張毅然爲西安女子學校校長之職（聘書爲代理）係經縣署呈報教育廳核奪加委張校長奉到聘委於月之八日前往該校到差任事云

○改進東鐵教育新計劃
東鐵教育管轄權向隸於俄人之手年前雖於學務處加入華副處長及增設華員子弟學校但爲數寥寥實不敷用非大加擴充斷難收效何參贊任董事時即極力提倡以培植人材爲己任故普育許公二校皆爲其力爭而設查東鐵華校雖由學務處專轄向歸公所主持而何參贊對於此舉尤異常熱心日前已面飭學務處議定具體計劃決於明年起實行玆探悉內容如下（甲）就原有者加以擴充如南崗普育學校十三年原有學生一百四十名分爲六班教員九人十四年擴充學額爲三百六十名分爲九班教員四十人地包第一小學校十三年原有學生二百十五名分爲六班教員八人十四年擴充爲三百名分爲八班教員十二人三十六棚第二小學校十三年原有學生一百八十七名分爲六班教員七人十四年擴充學額爲二百二十五名分爲七班教員九人橫道河子第三小學校十三年原有學生五十五名分爲兩班教員二人十四年擴充學額爲六十七名分爲二班三人齊齊哈爾第四小學校十三年教育學生五十二名分爲兩班教員二人十四年擴充學額爲八十四名分爲三班教員二人綏芬河第五小學校十三年原有學生四十四名分爲三班教員二人十四年擴充學額爲五十四名分爲三班教員三人滿洲里第六小學校十三年原有學生四十八名分爲兩班教員一人十四年擴充學額爲六十名分爲三班教員三人海拉爾第七小學校十三年原有學生二十二名分爲兩班教員一人十四年擴充學額爲三十三名分爲兩班教員二人博克圖第八小學校十三年原有學生五十一名一班教員一人十四年擴充學額爲九十名分爲三班教員三人寬城子第九小學校十三年原有學生九十六名分爲三班教員一人十四年擴充學額一百二十五名分爲三班教員二人華俄學校十三年原有學生十五名一班教員一人十四年擴充學額爲二十五名一班教員一人（乙）就未設學校之各大站添設五校如安達第十小學校擬招生二十名一班聘教員一人（二）老少溝學校擬招生四十名分兩班聘教員二人（三）老少溝寄宿舍擬招生四十名一班職教員一人（四）一面坡學校擬招生二十七名一班聘教員一人（五）穆稜學校擬招生二十五名一班聘教員一人均決定於十四年開設以上各學校學生總數十三年九百二十五名十四年一千五百八十五名教員總數十三年三十四人十四年六十人又許公中學亦決定於明春開辦凡此皆爲華文學校專爲教育聘華員子弟而設者至於俄人學校有高等小學校國民學校其在沿路設立者高等小學校則滿洲里海拉爾博克圖齊齊哈爾窰門一面坡黃道河子穆稜綏芬河哈爾濱第一校第二校道裡松花江霍爾瓦特中學附屬小學以上共十三所學生二萬六千零七十七名七十一班教員五十三名國民學校則爲滿洲里扎蘭諾爾海拉爾免渡河蔡崗博克圖扎蘭屯富勒爾基齊齊哈爾安達雙城堡窰門寬城子阿什河一面坡葦沙河石頭河子橫道河子愛河穆稜小綏芬綏芬河香房秦家崗第一校第二校第三校地包松花江第一校第二校顧鄉屯新馬家滯正陽河船扎塢蘭諾爾礦區華俄學校爾蒲思屯以上共三十六所學生五千七百五十三名一百七十二班而其教員有額內者共一百十名臨時者共十五名有市政局擔任者二名家長擔任者四名聞何參贊對於完華俄學校双方均極爲注意務期克臻完善俾收良好效果云

▲哈爾濱▼

○俄僑入籍展期訊
駐哈蘇聯領事館因俄僑舊黨領取蘇聯國籍執照現已期滿而未入籍者爲數尙多事實已決難截止特展限一九二五年八月望日爲止勢望於限內領取執照此後越期決不再展限云

○路學警改編消息
東省鐵路路警教練所第七期學警數月以來專事操練以待開拔護守鐵路玆聞哈長線双城堡一帶匪氛日熾恐與路政不利該所尙將第三區隊學警開拔双城以盡保護之職云

○教育經費之好音
濱江縣教育經費之支絀甚至四五個月未發放薪水各教員屢次催索張知事小齋無可如何乃先將各店征收之糧捐先行截留集有成數即發放各教員之薪水以裕生活云

○南路行車已改點
東省鐵路管理局擬將列車開行時刻改訂一節早誌本報玆聞南路列車先行改訂並將小票廢止惟詳細時刻尙未訪得茲特簡畧誌下三列車午後一時四十五分哈爾濱開午後八時五十五分長春到四列車午後九時三十分哈爾濱開午前七時長春到

▲梨　樹▼

○郭警長行將返任
本邑警長郭連三氏前督隊剿匪已誌本報及至附近匪聞風遁去尾追至毛大城子匪過河竄入懷德界內飭隊嚴加堵防佈置妥協擬由四區轉三區由二區直道回梨云

○重修昭忠祠近訊
本邑西南街有昭忠祠（俗呼爲祠堂廟）一座年久失修風雨剝蝕墻圍多有傾圮之處經紳商請妥重修郭警長督飭監工興修不日竣事廟貌將煥然一新矣

▲開　通▼

○陳科長因公赴遼
開通縣署科長陳紹華氏玆因關於開通農商請領槍彈所有欵項必須呈繳道尹公署於今九日帶同隨從携欵前往源解迄槍欵並面謁道尹振告開通一切防務三五日即行遄返云

▲輝　南▼

○偵隊官獲匪餘聞
前誌縣署警察偵緝忠隊官同衛生隊長董得勝拏獲胡匪劉某等情査其原因乃係董隊長於娼寮中見該匪雖係山東人衣履平常而資財極其揮霍洵屬可疑即與偵隊官查實拏獲該匪劉奉敬供稱報字三省好在仁義軍得好帮內至路隊長前在南關遊擊隊充巡長時該匪曾當兵數月故與路氏相識見面即邀路氏在天津館喫飯不意竟遭聯帶之累云

○管獄員兼理衛生
本邑縣署管獄員左成章學品優長精明諳練到任以來頗有政聲久爲上峯所器重玆有教養工廠衛生股員董得勝接任炮隊隊長遺席重要碍難虛懸遂委任左氏兼任衛生股員之差已於今日（即五日）奉委視事矣

▲農　安▼

○財務主任逐鹿觀
農安地方財務處主任梁星垣君自任財務事宜迄今多年平平穩穩毫無瑕玼雖有王某等因要挾不遂揑詞妄控迭經省縣兩署以及財政廳派員澈查概係子虛該君平空受汚雖然照雪然因此灰心玆値省議員改選伊有希望議員之心遂行辭職此次在長春覆選聞梁得十八票已經當選所遺財務主任一席有繼任之希望者甚夥刻下各施法力究竟鹿死誰手尙難逆料姑誌之以覘厥後

▲黑龍江▼

○賈處長獲軍火犯
黑龍江軍警督察處長兼戒嚴司令部偵察科長賈馨儒氏自開魯回差後即督飭稽查員等分段巡察以防宵小而靖地面昨月之四日據稽查仲級生報稱在一署界同成店櫃房內查獲十響大槍一枝子彈八十八粒十三里大八式馬槍一枝子彈三粒訊據店主王連福供稱槍係住客徐鳳祥戴洪發所寄放而考察其槍照只有一紙翻閱其註塡店簿日未註明顯有暗昧不明圖謀不軌情事故將店主賍犯帶處報請訊究經該處長覆訊屬實店主王連福旣不當此戒嚴之期良莠莫辨於地方治安大有妨礙故昨五日即將賍犯送交戒嚴司令部究辦云

批　示

◎保安總司令部（十日）

▲崔劉氏　呈伊夫崔志忠因公殞命未領郵金請查明發給由批所請不准並斥

◎省長公署（十日）

▲陳橋齡　呈故諱命案究抑沉痛無所號告請救濟由批仰該管高檢廳聲請上訴或再議自能秉公辦理

▲劉廣泰　呈久案未結請批示辦法由批仰淸丈局迅即剋日查明核辦具報

▲趙錫三　呈被艾成文揑僞造地契被押年餘請迅予訊辦由批仰遼陽縣尅日核辦具報

▲宋廣臣　呈橫河築壩危害數村請飭禁止由批所請不准

◎高等檢察廳（十日）

▲石謝氏　呈石玉久等誘賭劈產盜賣人口縣判不公請提訊由批已明白批示

◎淸丈局（十日）

▲李博泉　呈報領東豐縣依拉齊勒克圖荒由批仰候飭縣查勘呈奪

▲陳錫峯　呈請飭速結由批仰撫順縣查明有無應領之地秉公具報

◎水利局（十日）

▲閆世續　呈請派員查勘取消閆東侯商租由批已明白批示

◎市政公所（十日）

▲孫豐年　呈折除雨搭捐請註銷房捐由批准予註銷

▲李顯亭　呈新建房請納捐由批應列三等由十月起捐

▲李蔭棠　呈聲明工程賠償由批碍難照准

冠蓋往來

▲卞紹棠（第二軍副官）十日去山海關

▲王　倫（一三軍參謀）十日去灤州

▲高長勝（第二軍招募員）十日帶新兵一百名去熱河

▲張鳳梧（第四軍副官）十日由山海關來奉

本城金銀

●奉天行市（十一月十一日）

●各地電報

繼續 志乘軼聞

簡　一、來稿務期盡行披露惟因編輯關係有時或難免割愛務

盛京

上海標金 二五一兩六
上海銀塊
金銀行市 寄付 最低 最高 最大 十月十三日 附奉換金
錢行市 現大洋對小洋票 天津中交票每元換小洋 哈爾濱現大洋票對小洋 金票對小洋 鈔票
匯兌 大洋券票匯本省各地不加

徵求古代遺蹟

（章）……不還 三、著作權當歸本報 四、每行十五字七十行以下 本報社

自由論壇

◎投稿者注意 本欄歡迎投稿任憑作者對於國事及地方事宜自由發揮意見有所批評然須出諸公正平允如有意訐或藉以攻訐各個人者本社一概屏棄並須具眞實姓名於稿尾以杜流弊

▲武力政治運命之末期 此次時局轉變之結果乃不啻明白告語吾人武力政治之命運已屆末期今後政治之歸宿並宜避免武力之支配另以政治上之正當手段與方法建設一種超越武力之規則組織此所謂規則組織者不外希冀其依據法的觀念而相與羣趨而已 世界民治國家之政爭或以社會信仰之領袖資格或以議會勢力之多數傾向獨我則一惟武力之向背爲轉移歷數過去政爭得失之間興衰之迹無非武力左右之象徵但以政治寄於武力而共其存亡故息息存時息息可爲亡候此義非由吾人造端西哲盧梭嘗昔即曾灼見及此其言曰『以力服人者自謂有權利矣吾且暫認之以起吾說惟吾日即而求之空無一物如日有之直夢囈已何以言之如權利可由力造則果隨因變彼爲後之有力者所倒權利亦爲彼所乘於是人之暴力足以相傾彼即傾之而無所顧其違法夫至最強者恒擁其權利人之所爲亦惟爲其最強者而已一旦失其所以爲力即失其所以爲權利此而謂之權利果復成何意味乎大凡以力服人者當其服時純乎由力苟可不服決無必服之觀念隨之而行是力之所止義務即隨之而止可見權利之爲物以加於力並於力毫無所增故此而曰權利亦一無義之詞而已造語精透聖者莫易移以評騭我國往復之武力政治乃深覺其妥恰也 邇者武力政治運命之末期既隨此次時局之轉變劫盡而已傾之乳則今後之未來勢惟積極以圖非武力之解決焉 （典）

▲時局變化之贅言 此次政局之變化較已往之政變情勢重而範圍廣北部勢力之中堅人物或起或伏莫不牽入漩渦可謂重要之變更矣而經此番變更之後未來之政局果能因而改善與否實一般人所注意者吾人所深引爲不幸者即歷次時局之變化皆須藉武力以造成而執政要人之進退亦必爲武力所左右政治勢力之根基即植於勝敗無常之兵力當局者爲維持本身勢力與政治生命計乃不思振興國本而汲汲於擴充武力其結果乃至國力日疲民生日困而其自身之政治生命亦因之而告終結此類事實已彰彰在人耳目固無俟煩言也 此次時局之變化亦何嘗非武力所造成以武力造時勢亦非絕對不當之事要不可重襲已往保守政治生命之故套仍汲汲於武力之擴張耳 （益）

東三省雜報

△奉天▽

獎懲教員 教育廳據莊河縣視學張任先呈報視察莊河學務有校劉永漢學董宋天驥宋天階張萬成教員呂文煥王長峰等均能盡職殊堪嘉許教員劉德榮王蘭升劉學方宋香欣王克家岳錦家宋振文徐明道王鳳山叢樹芳姜安祥姜萬富馬洪德宋延堂劉允升隋明良李向陽于惠王書林于文德孔廣周盧振德于鴻洲等教法稍差應飭改良教員孫希英教法不切實研究應嚴加申斥教員番忠智不稱厥職應即撤換祁廳長乃于十日飭縣查照執行云

限制去職 教育廳祁廳長以學校教員不經核准改任他差任便離職殊爲學務障碍特通令限制離另就爲有高就者須呈請核准云

保任營長 第四旅旅長裘春生現因該旅第四營營長出缺特向總司令部保存連長張連級升任聞已准如所請發給委任云

實任區長 海城縣第三區區長趙庚南難係代理試署期內頗能盡職照例應即實任故特於十日令委趙區長正式視事並飭該縣查照云

知事被控 本溪縣駁夫代表米如九因該縣知事征集駁脚不照征集入車規定濫用職權米某不服特來省在兵站處呈控聞已請准總司令電斥該知事仍須照章辦理云

新兵去檢 鎮威第二軍募兵委員王雨霖日前來奉招募新兵茲已募得三十餘名於昨（十日）早率領赴山海關以便補充云

挑補衛隊 總司令部之衛隊自改編後缺額二百餘名前曾由外城挑送新兵仍不足額又由南城保甲挑撥精壯甲丁六十名赴總司令部驗看以便補充云

取締賣藥 近來城關各地多有擺攤賣藥者市政公所衛生科恐有草菅人命及藉端歛財之事遂飭合各區警署嚴行取締以免誤人而重生命云

飭緝俄犯 高等檢察廳據東省特區高等廳檢察廳函稱該廳第三分庭檢察廳所受理俄人古楠也夫盜殺一案其被告『伊萬費多洛爲赤撤尼根』『普洛闊蒙喀洛夫』『格力郭里一瓦洛爲赤蒙喀洛夫』『帕夫背背』等四名潛逃請求飭緝該廳即于十日通飭所屬一體協緝云

包工賠累 市政公所電車路包土工人李陰棠因賠累不堪特向該公所呈請補助該所以已呈請有案未便再予補助云

無理干涉 瀋陽縣某區園業經團總保荐張知事發給委任不意有金百川者以新園荒人地不宜呈請收回成命張知事以其無理干涉未便准如所請云

報領園荒 清文局現據東豐縣公民李博泉呈領東流小柳河子依拉齊勤克園荒二百餘畝林總辦以所報有無包套糾葛於昨十日飭令東豐縣知事查覆以憑核辦云

煙犯何多 據聞警廳司法科十月份收受各署獲送之烟案共計七十八起男犯八十一名女犯二十九名統計一百一十名云

漏稅被罰 城西某屯農民李輔廷昨十日趕駕大車來城賣糧因未納稅行抵西關爲稅局巡差查悉當即扭送警所轉交警廳罰辦云

何故潛逃 近頃省垣各警署之警察時有潛逃情事據聞前昨兩日一三兩署又有趙珍言李思聰二名潛逃無踪其原因有謂係警察之薪餉薄弱且升任維艱不若兵士之易是以潛赴投軍究竟如何容訪再誌

槍廠火警 大東門外兵工廠之槍廠於九日下午三鐘因浸槍之豆油被桶之時將全浸油燃燒該工人急以沙土壓滅幷報告商會消防隊前往撲救始行滅熄云

小孩走失 小南關洋井東胡同劉木匠之小兒年方六歲于昨十日出多玩耍至晚未歸諒係失迷路徑所致劉某夫婦現正四出尋找云

行路被劫 本埠後潮溝住戶馬子貞於昨晚六時許路過新市街六道溝由水泉旁突出胡匪二名各持木捧將馬某打倒上下衣服一並剝去携之潛逃而馬某雖失衣服所値有限未傷性命亦云幸矣

貨車失火 本埠沙河鎮車站內由大連開來之貨車數輛皆滿載雜貨等類於月之六日午前二時許不知因何失愼即時煙火飛騰幸被某驛夫瞥見當以電話通知中日各消防隊中國消防隊聞警馳至朋力撲救不過十分鐘之間當被救滅因消防得力僅損失貨車一輛雜貨若干云

△安東▽

發生慘殺 本埠新市街壩埂旁有三等妓女薛玉鳳於月之九日晚間留下住客一名未悉因何半夜間用斧將該妓砍斃並將假金鐲子一付金戒指二枚携之逸去當月經其北鄰知曉至其室見該妓身如血沐斃命多時當報告日警署嚴緝兇犯未悉能否弋護容訪再誌

△大石橋▽

保甲設賭 驛東南兩軍寨係蓋平第四區保甲分駐所每日招集各屯賭棍絡繹不絕每日牌九紙牌等局數起所抽紅利二三十元不等查設保甲本爲保衛地面治安該保甲所竟敢明目張胆設立賭局破壞公益不知有管警甲當局亦有聞否

△鐵嶺▽

漏稅被罰 邑東熊官屯村有李姓張姓者均種煙甚多前因赴城售賣雖已上稅但該等並未上出產稅祇上出售稅事被知情者告發稅局遂派員赴該村調查事屬實在遂坐漏稅被罰云

遼河結冰 今歲入冬以來天氣頗暖咸謂今冬無甚大冷則勞動界或得以活動不意近來天氣忽然大變加以前日微雪之餘益形酷寒而遼河竟於日昨結冰凌晨之時尚能由冰上行人云

△郭家店▽

更換校長 本驛高等學校校長王品之任職年餘前日縣視學員來郭調查校內規則該校長因辦理不善被視學員回縣報告勸學所所長將該校長撤差後現復委李某接充諒李校長來校接事必有一番振作云

燒酒發達 本驛北山自開商埠地以來二載之久民間所修之房二百餘間多有未租出者該商埠非常冷落現有郭邑范蔭亭者在商埠地北街組織東興湧燒鍋業已開市月餘營業頗屬發達云

△桓仁▽

拿獲匪犯 桓仁警察隊隊長張忠恕於十月二十九日帶領第一隊在本邑南區大干溝子拿獲胡匪于福臣林喜有二名及窩主吳德清一名外有嫌疑犯于海臣一名當時起出匣槍三顆八音子槍一顆大槍兩顆奉大洋一千三百五十元於本月四日一併解送來城已交縣署將來如何訊辦俟訪再誌

△洮南▽

經理得人 駐洮東三省官銀號經理王玉山氏爲人謹愼處事和平對出入欵項毫不苟對待於各界謙恭和藹銀號得此經理營業發達可以預卜矣

紙烟暢銷 中國南洋兄弟烟草公司製造大双喜香烟歷有年所烟支粗大氣味芬芳於夏季經該分莊駐洮經理張君方溥來洮研究多日出彩售賣銷路益多故現在購用此烟者爭先恐後云

△西豐▽

兼代巡官 西豐警察第一區巡官邵鴻勛請假送眷業蒙照准所遺之席經蕭知事委行政兼衛生股員譚道煌君代理譚股員遂令業經接收清楚矣

獄員銷假 西豐縣公署管獄員蕭鵬飛君於月之三日請假完婚已詳前報業於六日携帶新眷返署銷假視事矣

請領煤欵 西豐縣立女子師範校長程子餘職業國民女學校長任子安茲因今冬該校擴充多增學生二百餘名仍照去冬之煤欵不敷應用擬呈請教育所長轉蕭監督酌予撥發

設筵酬客 西豐管獄員蕭鵬飛氏前赴海龍完婚已經携眷回衙理應酬謝各界前次厚貺之盛意特假鼎豐飯店治席數棹訂於八日午後四時讌客滋席者稅局長王赫然商會長夏晉霖李東園警察所長閻志清教育所長張羽田保甲所長陳秋實司法公署監督審判官程蔭之審判官劉[illegible]清柏貫時書記官陳儒菴交涉員張國華科長梁治平登記主任寇子階公欵主任陳錫銓電話局長屈華封教養工廠長姚壽宸保安總隊長周岐山股員譚道煌王炳南中學校長崔蘊奇女學校長程子餘任子安西豐醫院長崔佐華隊長方品三王拱辰以及八區長才英波黃復初王化南等賓主言歡頗極一時之盛云

△彰武▽

祝融稅駕 本邑東藻塘去歲修造置買物件等費約在二千元以上本月十二日早三句鐘忽然起火正在人靜之時更無多人撲救延燒房屋九間屋內物品皆付之一炬云

△台安▽

徵收增加 台安縣稅捐分卡長張與周氏自今春到台以來對於街面商號向抱和平主意毫無官僚習氣對於所用稅差各人尤常以善言開導使各人對於稅務誠實報告故今秋牲畜糧石等稅收入甚多每月比較亦均優良故該卡稅務亦日見起色云

糧車擁擠 本縣現奉到省令准予食糧出境故近日每逢集日上市糧車非常盛多頗稱擁擠但一般商號得此出境消息亦均爭先收買糧車雖多而價尚見高提前紅糧每斗一元八毛左右近已提高二元一二角他種貨物糧食均日見低落云

△岫岩▽

擠傷車夫 昨五日晚五點鐘有農人陳某趕牛車往保甲事務所院內拉糞及裝車畢行至門洞牛力太笨陳某指揮不靈致將體之下部被車耳板擠於門框平此時車停陳已滿身潛血不省人事當抬往丹國醫院療治矣

△綏中▽

挽留校長 本邑縣立第一高等小學附設初級中學校王鏡馨校長自任職以來對於教育一切事宜頗著熱忱所有在校肄業諸生無論賦性賢愚罔不得沾時雨之化故師生之間感情獨厚現以奉軍討直地方擔負過重以致學欵支拙因而該校將有解散合併之說王校長亦遂因以請假辭職詐聞該校全體學生感於該校長教誨之恩業經呈請教育所長仍懇維持學欵極力挽留云

△柳河▽

巨匪落網 鎮威軍騎兵營長金恒久氏到防以來聞匪即剿是以迭獲巨匪已誌前報復于上月二十六日獲巨匪于泗海綽號九陽一名就地正法並獲巨匪周興葛綽號鎮北侯一名已經送縣日內即可槍決示衆矣

△開通▽

均攤公費 開通縣成立民團迄今兩月有餘所有燈油柴炭化費擬由城內住戶分攤呈請李知事業蒙批准其批文云呈悉所請分攤該團燈油柴炭化費等項尚屬可行惟所擬較多應再減收甲戶即月收小洋八角乙戶即月收四角不得多索分文仰即知照此令等因聞該團董張士亨委派妥實人員按戶齊湊以補以前所化費

槍斃匪犯 開通縣第一區鄉團團董吳吉祥於昨七日率隊游擊在該區界內見有形跡可疑者二人上前盤詰言語支吾搜查由腰內檢出手槍一支子彈若干粒軍衣一件押送來縣令將該匪審明該匪供認前在一警充當稽查名張漢忱夥匪不知姓名即在本邑西門外槍斃示衆矣

購買軍馬 前駐開第二游擊隊第一營營長劉連淮隨程統領出發前線今已大獲勝利聞該營長有功升任團長奉程氏之命來開購買馬匹編練騎兵旅何日遍返尚無定期云

糧棧漏稅 共益糧棧前十一月四日裝運大連元豆二火車至六日未納捐稅私自運走被稅捐分局巡查偵悉報告綸閣王任以情節重大函送縣署羈押呈請洮南總局依法罰辦尚未批示查該商如運元豆必先起票照方准放行事隔二三日即無動靜殊屬有意偷漏現經任效用來開託人關說未收良好效果今九日返洮再回洮南總局央求能否放免尚未可知云

禍不單行 頃據四區來人云該區住戶無賴子自稱不錯原係長春人于九月間在長埠憑同鄉人于某說合聘定長春西四道街某姓之妻姊爲室當付聘禮哈大洋五十元及衣服二件由于經手原訂九月二十一日迎娶不料于某因事外出在某處被徵押赴前線服務某亦同妻姊私行逊逸以致屆期無處迎娶因而情急將于某之妻尋見向之理論不服是以無奈背包徒步而歸行至英台又被棒子手劫去棉袍鄉人譏謂定妻遇騙又遭匪劫可謂倒霉之極矣

△金家屯▽

無端被誣 鎮北七里界劉家崗子住戶韓孀婦家無恒產母子度日十分困難因之不安於室竟與王斯屯廟孫喇嘛調笑成姦日久情熱儼同夫婦後又於同廟之某姓喇嘛成姦好不料好事多磨被孫喇嘛查知因之懷恨在心忽於本年九月十六日有王家酒局子住戶楊富楊小七兄弟二人務農爲業因値隆冬楊小七以賣豬肉爲業賣至劉家崗子距酒局子里許韓孀婦聲言買肉八斤言明改日取錢等至數日楊小七□去討數次未付及至十月初八日又往韓家取錢正遇孫喇嘛在屋該韓婦又言改日來取楊小七百般不從孫喇嘛曰等初十日赴我廟中去取錢楊小七始去方出門外又遇一喇嘛進屋百般吵鬧不知因何同日晚韓孀婦彼槍傷下部究竟係因搶耶因姦不得而知次早初九日報告七區第二保甲所韓孀婦言強搶者係楊小七所爲查楊小七本係幼年農民何敢強搶聞已被保甲送縣至於如懲辦尚未可知云

郵務起色 本鎮郵務局局長劉福全老成練達學品兼優到金以來凡關於郵務事宜認眞整理不遺餘力每日往來信件皆親自檢點毫無疏略遲悮之弊滙兌欵項亦甚靈便較之往年非常便利咸稱該局長辦理完善所致謂之得人誰曰不宜

力維治安 本鎮警察第三區步隊巡長解廷元人品端方謀勇兼優久爲上峯所嘉許現屆冬防吃緊之際該巡長不辭勞苦晝夜督率警士四外巡邏預防匪患以致管界商民人等莫不感戴可謂鄉鎮之保障矣

△八道濠▽

賭犯被獲 本鎮曹屯陳某素來不務正業專以集賭抽頭爲生活一般青年子弟受害良非淺鮮近在該屯王某家設局已有數天昨（五日）被縣警察所查覺派警往捕獲得賭具賓盒一副賭犯十二名當即帶所罰辦云

△榆樹縣▽

復行上訴 城西六家子保董楊清泰縱兵樊永喜曾在于金波譚禹兩家勒捐姦淫等情已誌本報本月一日經縣署移交司法署開廳審理一堂了結判決樊永喜二年半有期徒刑譚禹之報告張景和判罰嗎啡欵拾元罪名原告于金波等頗不甘服以團丁爲匪屬實既經判決保董不能置身事外此時仍然據理上訴矣

△五常▽

佈防禦侮 五常縣知事劉恩伯氏因境內匪患騷然電情省憲派隊勦擊及與省公署請領子彈槍械等商由省署請領子彈拾槍各節已誌本報現在匪勢毫未減輕僅經白統帶鵬飛率隊在太平山北與股匪忠義俠等接伏一次斃匪數名獲槍械數桿馬匹無算陣亡營長一員刻雖帶隊追擊無奈匪帮甚夥彼竄此擾民不了生于月之三日夜間有股匪三百餘名將河西向陽泡鎮破壓防所燒燬大小商戶搶掳已空并綁去人票廿七名復于四日竄擾縣北張家窩堡張家等處一時匪驚傳來劉知事除一面調隊防剿外并同警察張所長疏九保衛總隊長張精一布置城防晝夜親同巡查現聞崔提調不日赴各鄉鎮驗看各附團之編練是否完全槍彈能否充實倘有不完備之處催提調擬帮同整飭編練完全以便實行防衛或附設保衛總隊部以歸劃一抑或另設辦事處至如何編練容訪續誌

整理官銀 五常縣永衡官銀分號管理段君前因請假旋里不料竟被戰事發生隔在關裡刻經吉林總號因其日久未回遂于日昨八日派人接替并派稽核員調查該分號事宜聞將該夥友因虧欵看押大約將欵補足即行釋放矣

△雙陽▽

新斷舌案 本邑五區界雜家屯住戶楊尙禮有一子幼訂宋姓女爲室於去歲迎娶過門現年二九貌僅中姿該婦嫌夫幼小心欲離異不料該翁楊尙禮心懷不仁每逢兒妻做飯抱柴該翁隨其後百般調笑於月之三十一日夜間該翁意欲與兒婦苟合該婦暗藏毒辣手段色莊假從該翁當以舌眞上床將會巫山該翁媳舌尖相吐翁將舌吐其兒婦咀內其兒婦將翁舌咬斷當時該婦往警區報告當經孫分所長派警將其翁傳區昨送警所經吳警長審訊後將翁媳一併送縣懲辦矣

△扶餘▽

恭頌德政 本縣住戶李煥章之幼子被匪拐去殺害等情已誌前報刻聞李煥章因駐扶騎兵十一團團長陳君新三派兵已將所殺該子之匪徒三名均捕獲槍斃並搜出被劫去贖票之贜欵又豪盡數倒回感恩不盡今特備製金匾一方送至團部以誌盛德

△甯古塔▽

緝私領餉 駐東寧縣吉黑権運緝私騎兵第二營營長沈玉慶近因餉期已至故於日前二日帶同差弁赴長春該管吉黑権運總局領餉以備及時頒發云

一方保障 駐東三省陸軍第四團二營營長孫景坡以東寧地處山林又與俄境毘連値此軍興時代深恐有不法之徒乘間潛入境內藉端擾亂地方公安等事除每日親率馬兵四出偵緝外至夜則仍督飭官兵嚴加稽查以防隱患而保治安云

△肇東▽

巡官被撤 肇東縣警察第一區第三分駐所巡官張玉武前因下鄉徵兵藉端勒索民財日昨經人舉發警察所長郭松山氏頗爲震怒當將該巡官撤差看押聽候查辦嗣後聞經縣農會某會長出而調說始將張巡官釋放據一般人之輿論該巡官此刻雖然逍遙在外恐將來難脫法網云云

購買彈藥 肇東縣知事吳家駿氏前因地方不靖籌設民團及警備隊以資防守惟因子彈缺乏特與本街福盛槍爐訂定合同製造連珠籽彈五千粒昨已派員由哈爾濱將此項彈売火藥購齊刻正在製造之中云

居間 疏通

本欄 投稿須具別名然必須另具眞實姓名住址加蓋名章否則無論事實如何概不揭載

◎質問之部◎

▲盛京施醫院月刊部台鑒前據友人云及貴院遇有難解之病症即登諸月刊以便詳加研究示復等情得聞之下不勝禱切因不曉投貴院之詳細病單手續茲特拜問向希即能否待爲研究速速示知以備早日病單寄上不勝盼禱之至（清河門毋煥庭拜問）

▲吉林烏珠河設治局李設治員紫陽先生鈞鑒竊民控沙滋圖鄰玉亭抗債不還各一案前民眼同法警已將被告傳喚到案至今二十餘日並未審理似此遲延不悉何故想沙滋圖之民借錢不還天良喪盡而鈞局更不爲速賜審理民之冤屈莫能伸矣民需欵若渴焦急萬狀因敢冒昧請問何日始能依法審理及延未審理之緣由祈明白示覆至禱至盼（寃民侯建民萬急特問）

人事通訊

▼字數不得逾四十二字
▼括弧空格亦照字計算
▼由本人回答直接遞郵

◎劉鎮九弟鑒魚雁久杳仰企徒勞弟現在何處錦兄奚似祈便函告爲盼（長春東三省官銀號魏善亭啓）

◎曹連甲胞兄鑒許久未晤不知現在何處作何事祈急速告田莊台德慶成（曹連信爲盼）

◎鄭兌讓兄鑒別家數載深係念念近住何處急來信田莊台德慶成勿誤（鄭國忠詢）

◎崔鏡清先生鑒每欲通函不知地址現居何處兒報將通信處示知爲荷范家屯盛京時報分館綺霞軒主啓

◎劉耀寬弟鑒自校分手握別數載悶想極矣不悉現在何處任事請來函示知爲盼奉天第一監獄潘寶賢啓

◎遼中三棵樹楊長發兄鑒自東塔中學別後不知兄現居何地祈示知之吉林德惠郭家屯稅捐局趙連俊啓

◎李佩勳老弟鑒久無音信想念殊深每欲通函苦無投地特此問訊敢望回音（鞍山採鑛總局張紀祥啓）

◎鞠在田兄鑒數月未見渴想矣極見信速示回音可也田莊台德慶成內（鄧岷源敬問）

◎魯世顯弟鑒綏中一信後迄今渺無音問甚念務望火速示明地點以便通信（李解女啓）

◎奉天小西關米家店寓開原稅考稅務講習所之丁夢琴兄鑒前次税務易否迄未蒙示請速覆（叢鼎山啓）

◎武玉章陳占元二兄鑒江省捍別時切馳思二兄現在職業及住址祥細函覆以便造訪爲盼（弟岳鶴軒啓）

志乘軼聞 古代遺蹟

双山子　薛文貴

距黑山縣九十八里。有村曰双山子。因村傍有山二。南北峙立。相隔三十丈。中央爲大道。山間並無草木。惟據鄉老云。在清光緒年間。北山現麒麟一隻。其大如牛。臥山之南坡。每値午時出而曝日。二目烱烱如電。遍體發生異彩光亮。鄉人挖石於山下。此物遂不見。有謂被挖石者所破。惟挖出之石。恒有蛇骨。其粗如鷄卵。相傳當年是山爲蛇地。姑據鄉老之所傳以誌之。

新台子　馬樂夫

距海城北四十里許。有村曰新台子。因村後有台。故以此名村焉。台高十數丈。周圍百餘尺。係用磚建築。相傳古代用兵。每五里建一台。備狼糞於其上。遇有戰事。則燃燒之。代示軍令。狼煙起而衆兵集。以與敵戰。或即烽火台之遺蹟也。迄今年代湮遠。已漸頹塌。台上有古樹一株。樹幹枯朽。枝葉凋零。蓋因此台廢後。樹種飛播而生。視之亦數百年物矣。

太極石　孫積善

千山無量觀迤西。有山陡起。形勢危險。登援不易。山之腰部。有一方石。寬廣約丈許。正面已倒塌埋伏於地。據道人云。此石上書太極石。並繪刻八卦。詢之題者爲誰。立於何年。均云不知。就石底端有縫處俯首詳視。因代遠年湮。風蝕雨化。字跡模糊。辨晰不淸。僅見似爲年月日字樣而已。

阿里瑪之驍勇　李季琳

嘯亭雜錄。清初有驍將阿里瑪者。能自握其髮。足懸於地。又能舉盛京實勝寺之石獅。戰功甚鉅。入京後。因所爲多不法伏誅。按實勝寺在今瀋陽小西邊門外。俗呼皇寺。建于清太宗崇德三年。祠宇甚多。双碑屹立。而碑尚完好。字跡宛然。所供諸佛。皆稱以蒙語。不悉其名。其最著者爲邁達里。佛寺內並藏有清太祖太宗御用甲冑弓矢。蓋是年破明師于松山。凱旋而建此寺。故名以實勝云。寺前石獅二。每隻重逾千斤。阿里瑪能舉之。可謂神勇矣。今石獅尙存。

摩天嶺　張繩武

距遼陽城東七十華里。有一摩天嶺。林深樹密。蔽日遮天。間有蜿蜒道。可策馬而行。約半日許。始至嶺巔。巔上古蹟。有傾圮之營壘。旁堆滾木擂石。似戰地模形。據土人云。係盖蘇文當年防阻唐兵所設也。

美國新到補腎壯陽
美育賓

美育賓聖藥係在美國怡克德維斯製藥公司製造發行以來經歐美各國大醫生化驗試用均贊爲補壯之中第一新藥也

(功效)善能滋陰補腎添精益髓强壯筋骨扶陽固本

(主治)先天不足腎經虧損房勞過度手淫過度遺精滑精精液缺乏精冷精清子嗣艱難陰莖短小陰萎不舉舉而不堅堅而不久房事早洩老年精衰夜多小便精神困倦頭暈眼花耳作蟬鳴行動心跳動作氣喘四肢無力腰痛腿軟形容枯瘦夜不安寐等症凡因腎虧所發各症無論新久按法服用均有特效此藥純粹補劑非市上所售之興奮品可比如無病常服永保無腎虧陽萎之虞且體質健壯精神充足而房事之快美必得其十分滿意故東西洋各大醫生每治腎虧陽萎病時必囑其服美育賓聖藥其藥性質和平效力宏富不寒不燥四時皆宜老幼可服毫無流弊眞正百發百中全球無二第一良藥也　患腎虛陽萎之人早服一日美育賓聖藥則早得一日全癒矣此藥功效甚大非徒自誇患此病者購服試用方知言無虛謬耳

定價每瓶服十二天大洋一元八角　半打九元

東省代理店

奉天中西藥房　奉天歐美西藥房　奉天歐美藥房　奉天和勝泉藥房　大連華西藥房　大連華泰藥房　大連西崗天和藥房　營口中西藥房　營口洪春堂　長春中西藥房　長春泰和藥房

長春城裡同德堂　安東福興堂　梨樹縣天德堂　吉林五洲藥房　吉林東升達　吉林育生遠　吉林順義堂　營口天和盛　鐵嶺福合義　開原德祥厚　四平街天德堂

公主嶺三合久　海城德增福　遼陽義和堂　本溪縣春和盛　千金寨德泰興　拜泉縣昌照相館　望奎縣錦合福　溝幫子廣生堂　双城縣西藥房　阿城縣世昌永　蓋平縣盛春義

鳳凰城大德堂　大石橋聚和祥　遼源縣德慶會　江省東和堂　江省德泰盛　呼蘭華英藥房　綏化錦和隆　巴彥信記書局　海倫久達長　錦縣福金生　金州志義藥局

洮南德慶仁　蘭西縣中西藥房　安達站中西藥房　綏中縣東和堂　八面城東慶同　寧安縣永生堂　熊岳大新泰興　義縣增號　海拉爾洪春堂　滿州里德茂盛　范家屯天德慶

東省總經理處哈爾濱新市街何子範西藥公司說明書函索即寄

化粧次序

美人

双美人牌香皂　双美人牌洗臉粉　双美人牌雪花膏　双美人牌花粉　刷子　牙刷　双美人牌胭脂　双美人牌刷花粉

擦面最宜
双美人牌香皂

由四十年之永經驗與最新科學之應用製成世界的優良化粧香皂使顏不粗蠢美唯有美人牌香皂

英菀英菜

這是四大碗的好菜誰都愛吃這菜味兒就講究這味道如同加入味之素的湯一樣

調味精粉的

味の素
(味之素)

味之素不論南北各菜葷素兩樣而且蕃菜都可以應用加入少量味之素的此粉能成多好味並且減省得手工和費錢了

留意

近來各處賣出假貨的很多一番是眞的樣兒可就成味兒不好而且衛生上有礙所以衆位要買味之素總得加點兒留神纔是

▲各處雜貨舖海味店醬園等均有發售

●味之素有大中小各瓶子貨既大中小各罐頭貨以及特大罐頭的七種罐頭貨比瓶子貨菜館家庭常用最有利益的咯

C-49

身心煩悶之時只有此藥則可

喜谷實母散
(きたにじつぼさん)

此乃素愛用本劑之貴婦人等口頭之言也

定價	
三日分	金五拾錢
七日分	金壹圓廿錢
十四日分	金二圓卅錢
卅一日分	金五圓

▲全國到處之藥店均代販賣

▲市有僞物請求之際請指明庶不致誤

主治效能：血之道　子宮病　產前產後　白帶　赤帶　流產　腰痛　月經不順　腹痛　腰冷込

本舖　東京市日本橋區中橋大鋸町　喜谷市郎右衛門　電話京橋五九番　五六番　振替口座一二一五四番

代理店　大連浪速町二丁目　日本賣藥株式會社

神皋雜俎

本欄歡迎投稿

小說

社會小說 續水滸傳（一）（冷佛著）（禁轉載）

第一回 及時雨大興忠義軍 魯智深治獄東平府

話說玉麒麟盧俊義。歸臥帳中。便得一夢。夢見一人。其身甚長。手挽寶弓。要替著國家出力。蕩平賊寇。把所有梁山上一百單八個好漢。一齊處斬。驚的盧俊義一身冷汗。微微閃開眼。看堂上時。却見有一個牌額。大書天下太平四個青字。恍惚之際。還聽有衆多劊子手。喝喊聲音。只覺心中。突突亂跳。定神一想。怎作了這樣惡夢。用被拭了汗。披衣坐起。看桌上那盞燈半明半滅。約莫有四更將近。下地剔了燈花。灼了灼外間屋。刀架上。靜悄悄地。並無動作。方欲上牀。又聽有刀棍鎖子。剝剝剝響。越聽越近。已臨窗外。驚的喝問道。外間什麼人。只聽是孔亮聲調。隔窗回話道。員外勿驚。我等奉軍師將令。守護中軍。今晚是小弟値宿。又因戒嚴。不敢偸惰。故特往各地查看。員外睡罷。盧俊義問道。何事戒嚴。孔亮道。軍師有令。因白日東平府。來一夥人。一總都交與探事頭領矮脚虎哥哥。盤政盤問哩。惟恐內裏。有何奸究。故今日酒散後。特令戒嚴。盧俊義道。你叫了燕青來。燕青因不知何事。因眼朦朧的進來。盧俊義坐下道。我作一夢。你看是吉是凶。隨將所夢長人。及一齊處斬情形。說了一遍道。驚的至今。還只肉跳。燕青勸止道。員外放心。萬無那樣事。況多是天星下界。蔡京那廝。能奈我何。淩州兵將。現都降了。現又有東平府裏。百姓來請。情願舉城歸附這裏。吽派個頭領去。接作太守。員外這夢。決是主吉的。盧俊義道。我也但願。當夜無話。次日有吳用來請。一同至忠義堂。坐定議事。王英請示道。那起人們。怎麼發放。宋江還未及發話。吳用起立道。茲有一事。與衆位頭領商議。東平府城。現有些紳耆來請。說目下崔家堡。有夥强人。聚集有五七百衆。打家劫舍。無所不爲。自宋江哥哥克陷以後。至今官家。還未遣官。據說淩州。現亦如是。黎民因害於賊盜。所行不得安枕。因知我弟兄到處。所行仁義。特來投奔我寨。請我於該處屯兵。安防設堵。并派個頭領去。擔當一切。我昨與宋江哥哥。晚間商議。想我們衆義以來。替天行道。靖國安民。理應與地方出力。除暴安良去。纔是正理。就將來朝廷招安。也有功績。因將那紳耆人等。留在這裡。候著衆頭領。定奪發落。衆人都不知底理。目目相覷。魯智深大叫道。這又是不直性。昨天設筵各有事司。酒家都已經依了。偏又這般鳥亂。謙遜那一齣。甚平痛快些。（未完）

筆記

文藝叢考（續）（陶明濬）

詩說雜記三十六

論者多謂白太傅。陸放翁。失之於太容易。因是之故。而因以病二公創作之不善。未免太過矣。不知二公之才。遠過旁人。故能觸手紛綸。俯拾即是。所謂淵妙明通。游戲自在者。正謂此等處是也。且往往以尋常之語。而參至理。漫然讀之。未嘗不謂其淺率。反覆玩味之。未嘗不歎其用心之深至。不可以爲腸肆腹。而遽視江海之爲量也。方知世有樂伯。純粹以用力裝點。爲出奇制勝之門。則似如角觝之戲。嗚鼓聒天。燎炬照地。人戲歡而。男爲女服。然後以爲恢奇。其如有傷於大雅何哉。且全恃聰明。亦間有誤事者。於事且然。詩又何獨不然。即如劉炫強記。默識。莫與爲儔。左手畫圓。右手畫方。口誦。目數。耳聽。五事同舉。無所遺失。若此等人。宜乎冠絕藝林。震爍一世矣。而遺留篇翰。殊尠可觀者。至於陶謝李杜。未聞負此異禀。而飛聲騰實。百世之後。作者猶莫不爲之辟易者何也。千古人才。固自有眞。而虛驕恃氣。以浮智相尙。誠哉無味。此固人所盡知。特有才則驕人。無才則羡人。足爲累耳。

談叢

淫報附序（吳景濂）

語曰萬惡淫爲首。信哉言乎。惡旣居首。受禍亦應獨烈。天理然也。世之淫人者。非遭官戮。必逢私殺。余居鄉中。目覩數人。皆因貪色喪命。今錄出之。以作殷鑑耳。

戴魁五義縣快手勾人。該村戴姓爲望族。魁五少年英俊。容貌端秀。又兼嗜色。以故村中之蕩婦。與之通奸者。不下十餘名。余年十三。留學該村。戴無事談其私。自云手術巧妙。獵艷半生。大有自得之概。某年秋。戴充錦西縣南八大屯巡官。與朱氏婦有私。後因婦夫往備。衡成明局。該族人咸羞之。於是密議殺戴。其夫不肯。衆人逼曰。汝不殺戴。則我等殺汝。夫無法。執利刃往。適奸夫淫婦酣睡。一刀劈戴首爲兩刃。族人伏起。亦殺其婦。

孫翰臣

孫翰臣錦西木匠勾人。家道殷實。優遊歲月。衣錦食餅之餘。遂覓色自娛。傳婦李女張媳。皆係其情人焉。孫以爲巫山密約。陳倉暗渡瞞何從而至乎。不意天網不漏。有友誘之入匪。孫漫隨之。以作消遣。有孫之兒媳娘舅馮某者。因孫虐媳恨之。孫入夥三日。適官軍來擊。戰甫接。馮某擬擊之。傷股。曳入用中。半日未死。官軍得之。復刀斬焉。孫雖因匪而死。但非貪色。或不罹慘殺云。

樊永江

樊永江錦西縣八家子村人。儀容秀雅。性嗜色。業警兵差。巡探之暇。情感錢誘。通婦過十數。人雖鄙之。莫如何也。同村戴姓婦。性尤蕩。花前月下。與樊情尤篤。今秋婦族弟。偶感不快。頓起決心。某日晨覓鋤頭一。怒氣而往。適樊未起。猛擊之。傷其顱。樊起操槍。復擊之。頭粉碎矣。區官聞訊。執兇手送縣云。

常識

隱囊食譜（十五）（佛）

一、麥粉與粳稻米

惟有一事。我國宜效法歐美。亟宜改進。如製造麵包糕點。各樣小吃。吾國以多加糖質。謂爲可貴。購者亦視糖多少。以爲褒貶。其實到口。皆欲作嘔。爲時又轉厭斷多。不能驟矣。此等怪習慣。吾甚納悶。在日本食品內。亦犯此弊。惟購買西洋食物。此弊絕無。無論甜鹹。必求適口。而尤以營養料多有裨於消化者。製爲小喫。此等用心。甚爲得法。據講求衛生者言。麵食之中不有糖質。外加糖質。所爲甘和。不可過多。亦不可少。因糖於入胃後。化爲營養料。惟食過量。則糖於入胃後。釀成酸性。口中亦立犯酸味。與消化衛生上。有害甚大。食後亦易於停滯。小兒多食。爲害更烈。故吾皇矣食膏者。宜效法歐美製法。力祛此弊。諺語謂。塩多不鹹。糖多不甜。言食以適口爲宜。合胃爲貴。非以糖質多者。利於市也。（未完）

遊記

北征紀程（續）（徐寶育）

十三日晨起。陰風怒號。冷氣澈宇。雖衣重棉。尤覺長寒。而江水忽呈黑色。波浪滔滔。頗覺壯闊異前。始知已過松花江口。而入黑龍江矣。松花江口爲兩江會流之處。亦中俄交界處。爲東陲重要門戶。距哈一千三百五拾里。原擬一膽形勝。惜在夢鄉。已將中流度矣。黑龍江源出蒙古車臣汗部之肯特山。及俄境雅布諾威嶺。先成石勒喀與額爾古納兩河。二河相會。水勢益大。始名黑龍江。自額爾古納河口。至烏蘇里江口。長五千三百餘里。沿江兩岸。昔皆我有。自璦琿北京約成。舉黑龍江以北。烏蘇里江以東。數千里之地。悉數毁失。黑水白山之險。已與敵共。而黑龍江之航權。復以伊口江道爲標。非我所設。不容我船航行。信矣交際有道。緣在自強。弱國無外交。已成定論矣。今日至此。景象已殊。而我國船。亦得自由往來於黑水之間。以今視昔。固足以浩浩自喜矣。中俄以大江分界。江北爲俄境。江南我國界。沿江一帶。荒原千里。茫無涯際。衰草萋迷。滿目荒涼。除江北時見有臨岸兵村。江南則終日不見炊煙矣。查松黑兩江沿岸之地。均較南滿爲肥厚。雖天氣稍寒。然農作物均能成熟。尤宜麥薯之屬。在十餘年前。從事開墾者。風起雲湧。均獲厚利。嘗聞我鄉親舊。北來開墾者。常以致富聞。數年來以官府保護不力。任民自生

評

營川菊訊（魯俠）

禮拜二之夜戲

奉直開火以後。百業衰落。而劇園亦間接受其影響。愛國裕仙。相繼歇業。頗爲諸君。眞個消遣無所矣。昨禮拜二。有戲迷某君。約余爪迷儕流。去聽某院之戲。故牟南影館。余因該園距離太遠。入發。乃買車而往。惜爲時已晚。適鳳樵之錯中錯。已成尾聲。魏源仙之窮遺歸。已開幕矣。而仙扮相秀雅。而於此戲情節。尤能體貼入細。且做官頭宜喜之面上。亦終始未幹。無一懈懈處。至其唱工。接兩錢哭祖廟。饕餮猛哀。亦可哀樂。離合悲歡之色。無不適宜。起首幾段搖板。已有鶴唳長空之概。遇後七段反板。句句沈着。而尤且童。而竟有此藝業。此後之造就。當未可量。願仙爲機房訓。去王春娥之陳杵訓。較之汴伶彼愛茹。尙遜一籌。大軸爲朱鼎莊。余以時間關係。遂驅車而返。

文苑

民國十三年陽歷十一月二日嚶鳴社友傳西河先生開詩會於萬松山下之讀秋樓以紅葉爲題即席賦此應之（續）（老鶴）

一夜霜催秋意賒。曉來天半起朱霞。酡顏醉影留秦棧。艷蹤題痕認漢家。山翠早經涼雨洗。林腴遂襯夕朝斜。一鞭笑指歸途遠。爲愛清幽且駐車。

前題（殷由）

節序流遷嘆化工。又開詩會小樓中。風搖半嶺松添翠。霜□遙林葉染紅。世事滄桑雲幻狗。騷人鱗爪雪留鴻。可憐一片楡關血。飛向遼濱作晚楓。

前題（蘊川）

停車山下望。半嶺一林楓。是葉何曾綠。非花更覺紅。霜姿迎旭日。霞影舞西風。造化眞奇妙。秋來點綴工。

前題（霽五）

照眼來看片片嬌。主人乘興此相招。詩題崖上溫吟酒。醉□林中拾落樵。萬點烟村隨鳥渡。一枝山晚受風搖。霜□餓恐秋容淡。爲伊着楓作絳綃。

其二（前人）

迢遞寒林一徑分。不堪霜葉落紛紛。燕脂宮井西風緊。烏桕江村落日曛。晴斷霞明映水樓。頭艷錦亂翻雲。美人手把秋衣補。薄晚添香讀正勤。

其三（前人）

葉屋山南風景殊。卻教鋪□綴桑楡。楓枝明映村鴉翠。柿葉嬌爭野燒朱。谷口有林皆錦繡。溪邊無樹不珊瑚。枝頭沽酒留儂美。好買燕脂作畫圖。

其四（前人）

最愛鄉村十月天。殘秋風景似春妍。四山霜醉[illegible]

新詩

萬泉河橋畔（滌塵）

（一）

落葉跟隨秋風。
秋風擁抱落葉。
在着跳舞。
流水。
還吻着殘荷。

（二）

在淡淡的斜陽光裡悠游。
默默地斜倚橋欄。
凝眸。
時時的。
情不自禁的懷想低吟。
伊贈我的。
『翻君笑恨』—
秋風舞落葉。
流水吻殘荷。
『恐怕伊們止笑君太癡。』

（三）

殘荷既盡。
伊杳然。
悲夫往事。
心傷腸斷！
唯有。
『秋風舞落葉。
流水吻殘荷。』
在斜陽光裏還依舊。

（四）

唉！人們罷！
雖欲像。
秋風。
落葉。
流水。
殘荷。
在斜陽光裏享那片刻兒。
飄零的親暱。
也許是造物妬嫉的罷！

（五）

亭空橋靜人何處？
衰柳若不勝秋風吹拂！
顫慄長堤路！
傷痕半添幾許？
心痛何時住？
唉！怎能住！？
唯有多情熱淚。
滴向流水訴！

（六）

白楊蕭蕭瘗骯處。
黃土多情埋骯骨。
漫煙荒草。
依舊城南路。
不禁嘆。
蛐墳孤！
不知還能憶否。
携手同遊處？
有人唱着。
『生別死離苦』！

（七）

人去也。
悲難許。
流水長流！
淚也長流！

母親（雲）

一九二四 十一 淒涼之夜

人都是自私的。
成功的時候誰也是朋友。
但只有母親！
她是失敗時的伴侶。
人的心都是藏在衣袋裏的。
甜如蜜的話可以不經意地說。
但只有母親！
她的淚滴滴由心之深處滴出。
（營商）

實業欄

◎大連綿絲市況有轉機

（大連經濟日報十九日發）

△現貨銷數增加

近時因奉直戰爭之影響。頃形沈寂。棉絲綿布交易。現因戰爭終結。滿洲內地原貨缺乏。種種原因。其先現貨交易頗呈活氣。時價亦爲相當貫重。期貨交易雖未至呈活況。一時收交雖之約定期貨亦完全履行。故市面稍爲轉好。

現下綿絲布行情。雖有今年美印產棉額之增加。並因中國戰爭已終結。金價騰貴之勢。即材料軟弱。因中國時當需要正殷之際。因戰爭之影響。八九月以來。各方面來貨極少。與最近日美財界稍呈好像。致是原料棉及綿系布價亦稍騰漲之傾向。由是觀之。其前途亦應須保持一時之高價云。

◎大阪物價最近狀況（續）

物價騰貴雖現激烈猶可料不能永續

本年與客歲各月物價指數大勢如下

	大正十三年	十二年
一月	二二一。三六	一九八。三八
二月	二二三。二九	二〇六。四七
三月	二二一。一一	二一三。一〇
四月	二二〇。四四	二一〇。四八
五月	二一九。〇〇	二一二。四一
六月	二一三。〇〇	二一〇。一三
七月	二〇七。四七	二〇六。一六
八月	二一六。〇六	二〇一。四〇
九月	二二〇。三六	二〇六。一八
十月	二二九。三五	二一〇。二三

茲究查該埠物價騰貴原因應以下

◎蘇聯政府之國有工業

△工業恢復百分之三十

經濟仍未脫混沌狀態莫斯科經濟生活報與商工報紙特於本月一日披露蘇俄國有工業狀況而工報紙載稱一九二三年至一九二四年之工業總價値合戰前價格一八四九〇〇〇〇〇〇布特共合現金三六八八〇〇〇〇〇〇布特與去年之工業總價値相較增加百分之三〇

各部產業之發展狀況分述於次

有大鑛之煤產總額如與去年相較則一九二二年至一九二三年間產煤六五九四九一〇〇〇〇布特一九二三年至一九二四年產煤八五八八四七〇〇〇〇布特全年煤產之發展程度爲百分之三〇關餘額尤爲可觀一九二二年至一九二三年爲五〇三四六一〇〇〇〇布特一九二三年至一九二四年爲七二三一八七〇〇〇〇布特去年之生產費爲百分之二三本年之生產費用已降至百分之一五石煤之輸出額一九二二年至一九二三年爲四六一〇一九〇〇〇〇布特煤油之產額毫無進步一九二二年至一九二三年間共產三一五三九七〇〇〇布特一九二三年至一九二四年間共產三六三五三〇〇〇（未完）

新潮飛沫

中國的「特殊勞動」問題（續）

—『食人資本家』口中的『生命勞動者』—（冠霖）

一面『化民爲兵』兵不少見而一個人從幼年先受『軍隊的訓練』學了些習氣又經『工廠的陶鎔』再學些習氣變料的公民社會上更担不起他的震憾了（所謂軍隊的訓練工廠的陶鎔並不一定壞不過在目今的情形而言誰敢保他好？）

不過在目今的情形而言誰敢保他好？根本的辦法須得有學識有智慮者之詳密討論更須有能力有權柄者之實地進行我的學識淺智慮粗更無能力和權柄我實在想不出好辦法來然既經提出此問題便須負想法的責任所以勉強寫出請大家指教

（一）改良農業生產法遂地移民開墾內地集約耕種使生產加多則衣食充足衣食足則以中國固有『好男不當兵好鐵不打釘』之習慣而言必能減少『生命勞動者』之預備隊

（二）改良鄉村之生活狀況鄉村之生活狀況改良則使農民感鄉村生活之趣味而不輕於背井離鄉

（三）普及教育教育普及則人民之智識抬高政治法律社會國家以及個人之地位俱明瞭自可一方減少暴烈份子一方人人有思想不致被『食人資本家』之引誘社會自易安寧尤有進者即眞正的熱血的志願的根據於法律義務的『兵』和『將』出現而『生命勞動者與』『食人本資家』可以消滅

（四）實業急宜發展因一面人口之增加速一面農業生產方法又改良則必除出一部份閒人此部份閒人可消納任其優遊終生他變故各種工鑛森林等業急宜發展使生民盡爲『筋力勞動者』則應可減『生命勞動者』之增加

此四者果能見諸實行自可匡救此種現象蓋裁兵之要圖固在於裁已有之名額然化兵爲工不過安揷已有的『生命勞動者』耳而行此四法則根本斷絕將來的『生命勞動者』之淵源雖不敢謂則一之根本淸源策要亦不失爲拔本淸源之一策也質之明達以爲何如？

十三四二十四日北大

廣告

現貨到了

毛繩。黑槍絨。眞貢呢。
毛線。黃槍絨。青大絨。
貨色優美價錢公道

奉天小北關大什字街西路北 英商 和記洋行啓 電話一千一百七十一號

東三省官銀總號廣告

查前奉天興業銀行發行之債券外城付息地點現經改定如下興城綏中黑山新立屯四處改爲在錦縣官銀分號照付又西安西豐海龍山城鎭四處改爲在東豐縣官銀分號照付恐未週知特此佈告即希各界亮督爲荷

東三省官銀總號啓

營業名目

軍需品 綿布 電用品（電話電燈 放送無線電話機 自働交換機）輕便鐵道 皮革

奉天城內四平街木行 華東洋行 電話（長三三六番 七五八番）中六〇〇號

皮革部奉天小北關日字北胡同 支店安東縣新安街

震泰報局啓事

敬啓者敝局現爲便利閱報諸人起見新設日本晨遼電話六百六十七番嗣後如有訂購各種報紙者或刊登各種廣告者祈即電知勿任歡迎如不通日語者可用老爺電中國電話傳達亦可恐未週知特此聲明

東三省馬佳氏修譜廣告

啓者我馬佳氏自始祖馬機教得姓受氏以來歷代譜牒稍覺殘缺僅修譜一次計今百年宗支日見繁衍同族延喜字子元處年久失考疑猜貲重修譜之族人成善貲成降派入各處調查外尙恐採訪難周因再登報廣告凡我族人務請即將宗派叙明寄下俾族譜早日觀成則闔族所厚望也

奉天小南關旗牛彔胡同馬佳氏修譜事務所族人公啓

興順西絲房大樓落成新張廣告

敬啓者敝號自在省城四平街開設絲房貨精價廉久蒙各界嘉許不勝感激茲爲擴充營業起見特於院內建築三層樓房業將西偏開洋式大門以利貴客通行增辦蘇杭各名廠綢緞精細綢貨男女衣服及東西南洋增選各種毛嗶嘰花素布疋暨通用品並各種皮衣以應尊需而酬顧客之雅誼定於夏曆十月十六日重張新市特別減價以廣招徠並備彩票萬份彩彩不空藉振額工之熱忱恐未週分特登報聲明

本號主人謹啓

奉吉黑電政監督處緊要通告

爲通告事。查奉吉黑三省互相往來電報費。從前均按隔省價目。減半收費。惟現在本區所設電局。已逾一百四十餘處。線路綿長。計一萬九千餘里。一切人員薪工。暨修養線路。各項經常臨時支出。爲數甚鉅。勢不得不酌增報費。以資維持。當於本年十月間。呈奉東三省交通委員會第八六五號指令。准自本年十一月一號起。除同省之內。互相往來電報。仍照舊章收費外。其餘奉吉黑互遞之三等華文電報。每字收費三角六分。密碼或洋文。每字收費五角四分。又四等華文電報。每字收費一角二分。洋文或密碼。每字收費一角八分。除通令各局遵照外。恐未週知。特此通告。

保險 老協和 經理

保太水火保險公司
康業水火保險公司
大美水火保險公司
芳世水火保險公司
永明人壽保險公司

保費低廉信用可靠並爲以上各公司在南滿各大城鎭均聘相當代理家願作保險事業者勿失良好機遇通訊面商均聽便

奉天小南門內老協和啓 電話四一二二號

范家屯分館啓事

范家屯盛京時報分館經理張耀廷爲擴充營業起見特委張子孚爲大屯代派理該屯如欲訂閱本報刊登廣告者祈向張君接洽可也此佈

恭頌東三省陸軍步兵第十五團三營營長趙君沛然之德政

時局險惡盜賊蜂起自貴營護守錦朝支路除暴安良與民秋毫無犯若我商民等各安生業亦無驚慌貴營諸日給養自己携帶絲毫不取民間倘有缺乏給養者亦必公買公賣可見貴營長約束部下帶兵有方眞可爲仁義之師有口皆碑貴營不時派員外出査察士兵有不嚴守紀律一經査出從重懲辦並秉粮秣彈藥各事運件朝陽所派士兵一路井井有條一草一木不取民間商民受比大德無可報特登報端以誌感謝

朝陽商務會公頌

淋

淋濁一症在男子發於尿道在女子發於子宮此症緣因或由娼妓之傳染或由感受風寒或房勞過度得病之由而不同也倘日久失治諸症生焉本藥房滬上購到淋病新藥奏效如神名曰殺菌止淋丸專能殺菌解毒清淋去濁環無論何種淋症均能立效輕者一星期全愈重者兩星期除根誠為世界獨一治淋之聖藥也

定價一日量六粒奉票小洋五角日盒一星期量四十二粒小洋三元外埠購加郵費三角

○代售處　安東財神廟街永祥泰　哈爾濱道外北大街公和利　吉林前魚行大街雙發德　長春馬路新華齋　營口老爺閣西東順昌　大連西崗恒順裕　錦縣南街興華石印局　鐵嶺西門裡新華書局　遼陽天鈺成　岫岩福慶廣　蓋平元興　福山平街雙合成　通遼縣大來當　法庫西街林勝德　本溪寶泰隆　千金寨東西福順增　開原驛全盛永　公主嶺河南街長記　江省瑞林祥

○○總售處　奉天大西門北甕圈外分水嶺胡同路南　英美大藥房

佳良三多

金銀鐲鎳手表多
水晶茶晶眼鏡多
金珠寶石首飾多

奉天城中街佳良鐘表石行
(電話七百四十號)

內科外科
一般診療
吉田醫院
奉天日站江之島町一四

眼見著著奏效
井上博士之
老篤目藥
大阪 東京 定價德用瓶一圓大瓶五角 中瓶三角 小瓶二角
山田安民藥房

奉天小西關
各樣煤炭一概俱全
南滿公司
電話中一一五六 日五二六番

効驗最速
麻病藥
利比兒
リベール

奏効確實

濃・疼・痛
特製利比兒
歷服五日分便可

惡性用特製 五日分二円 十三日分五円
輕症用五日分壹円 十日分貳円
送料內地十二錢 海外四十五錢

大阪東區南久太郎町二丁目電停前
九條藥局竹村製劑所
藥劑師 竹村幸次郎
振替大阪六六六・電船園一五〇
全國到處藥店皆有販賣

皮膚病退治!! 天恩水

皮膚病藥之天恩水者為皮膚病要求退治之目的且為適於人生新時代要求之專門藥其效驗之迅速無待贅述塗布之攻之患者無刺戟性又無疼痛之跡因且適宜無殺菌與塗布無汚染痛痒乾潔各症非常收斂作用以除

▲田虫▲天恩水▲主治各症▲頑癬▲白癬▲濕疹▲手足等之水虫▲毒虫▲皮膚頭瘡▲陰囊養癬▲細癬▲疥癬▲痒疹▲漆疹▲酒渣▲藥疹▲刺雀

皮膚病藥 天恩水

斑疹蚊蚤臭虫▲刺汗藥毒▲凍傷一切之皮膚疹等塗布立迅速爽快病具效驗之天恩水
○藥價一圓○二圓○三角○五角○一圓
有代售若各中國各地藥房均可購買
便請法購若不便時用郵寄欵法
金票或日金票裝入信內或入日本郵票(但郵票須外加一成)

發賣本舖
東京市芝區田村町十八
東京藥院
電話芝一八七四番 振替東京六〇一〇〇番
大阪北區木幡町廿五
東京藥院
電話北一三七番 振替大阪五〇八一八番

浙江天新祥綢緞莊特別大減價

本號於今夏設市先行交易承蒙　各界光顧毋任歡迎茲為慶祝奉軍之戰勝特定舊歷十月十二日正式開幕特別大減價二十一天(自舊歷十月十二日起十一月初二日止)藉酬　諸君賜顧之雅意為日無多務希注意(外埠函購)(免收寄費)

駐奉天省城鼓樓南路西便是

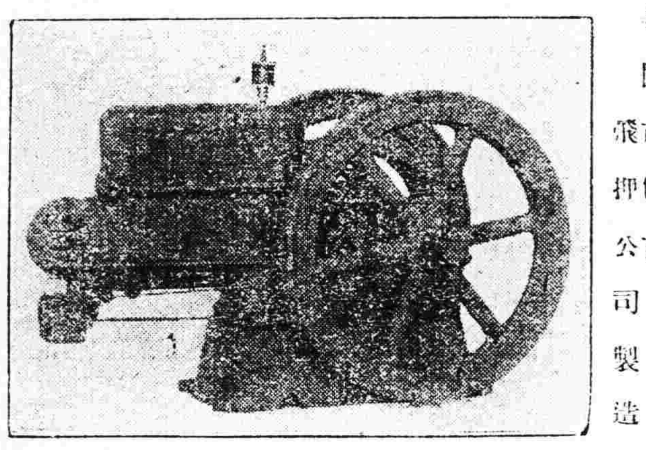

美國市俄古押公司製造
乙字牌電氣發火油動機

乙字牌電氣發火油動機備有百司發火滾子此機久蒙各界諸君垂顧實為堅固莫比作價亦格外從廉查該公司已售出者已有卅萬架其質料極為堅實許可延久今備有六種如左

一馬力半　參馬力
六馬力　拾馬力
拾五馬力　廿馬力

諸君計畫設立油房火鋸各種工廠請到同天洋行親看該機器開動以可知此言不僞

奉天
同天洋行
日站琴平町六番地　電話日一四二番

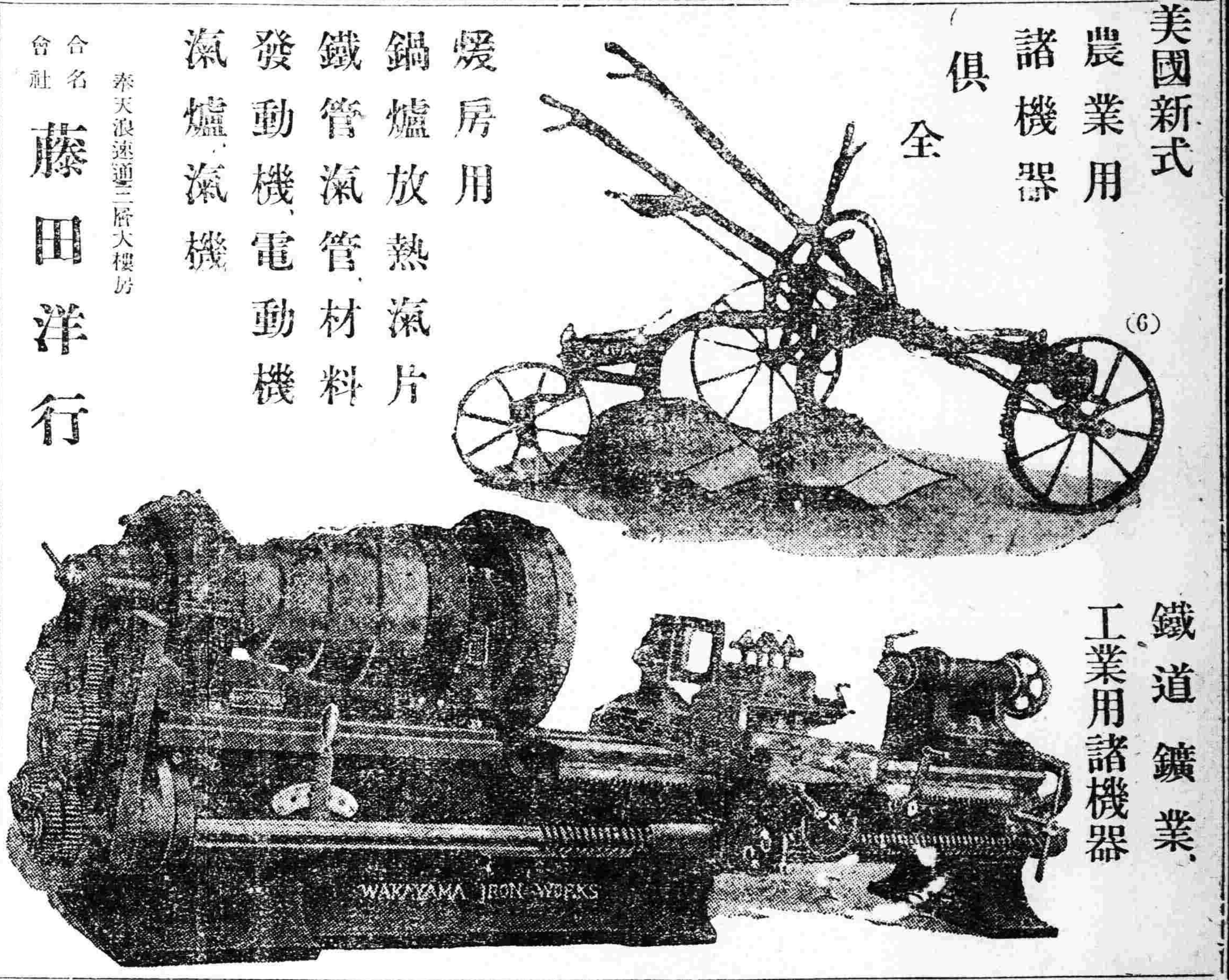

美國新式農業用諸機器俱全
(6)
鐵道鑛業工業用諸機器
煖房用鍋爐放熱滊片
鐵管滊管材料
發動機電動機
滊爐滊機

奉天浪速通三層大樓房
合名會社
藤田洋行

志仁堂雙層化積膏

專貼氣積血積寒積食積心胃疼痛胸膈脹滿噎膈反胃癥瘕痞塊瀉痢腰腿筋骨疼疝氣腎囊潮濕婦人經血不調腰腿疼痛赤白帶下並小兒乳食疳痞蟲積偏墜等症立效不但積消聚散而且健脾衛生誠膏中妙品也此膏每份價洋陸角

萬靈風寒虎骨酒

專治風寒週身筋骨痲木半身不遂口眼歪斜癱瘓腿脚抽搐多年筋骨疼痛春秋發犯並氣寒心腹脹岔氣結胸噎膈反胃胃寒嘔吐脾寒瀉肚痢疾疝氣兼婦人經寒腰腹疼痛白帶產後瘀血等症速飲此酒神效絕倫每瓶價洋貳元肆角

强種補元丹	虎骨壯陽膏	順氣健胃丸	清毒掃淋丸
專治男子先天不足後天虧損腎虛精乏夢遺滑精陽痿不舉不能種子絕嗣等症神效每盒價洋五角	專貼風寒筋骨腰腿麻木疼痛中風癱瘓氣鬱血滯積塊腹痛腎虧腎寒婦女不孕等症每張壹元貳角	專治脾胃虛弱胸滿結氣胃寒嘔吐疼痛脾寒瀉肚痢疾飲食不化積脹積聚等症神效每盒價洋伍角	專治五淋白濁花柳傳染楊梅下疳及魚口便毒等症或誤用頂藥喉爛牙落者皆神效每盒價洋肆角

濟坤鹿胎丸	嬰兒消積片	衛生時症丸	蔘糖
專治婦女經血不調腰腹疼痛經閉白帶子宮寒冷久不受孕產後血瘀虛勞等症神效無比每丸貳角	專治小兒乳食不化宿積不消胸膈脹滿肚腹疼痛瀉痢蟲積積聚肌瘦抑鬱服之立效每袋價洋貳角	專治四時瘟疫霍亂吐瀉頭身疼痛痧疹痧症攪腸痧腹痛抽搐危險症先間後服神效異常每袋貳角	專治老年痰喘咳嗽氣虛短促並能增精神氣力悅容顏健步履補品良劑禮品上乘每盒洋參元貳角

本堂開設奉天省城大東門裡各省商埠縣鎮均有雜貨商號代理賜顧諸君就近訪買如承函購先款後貨原班郵奉不悞

營業課目

電裝電械　硬煤烟煤羊毛皮件呢絨　包辦工程
各種機械　五穀雜貨電氣機械器具
鐵道材料　海味肥料滊車並其材料　代理
五金雜貨　油類木料焦炭硫礦黑鉛
銅鐵水管　道木洋火綿花洋絲洋布　水火保險

株式會社 # 大倉組
總行 日本東京市京橋區銀座三〇七
分行 北京、天津、上海、九江、香港、營口、安東、倫敦、紐育、澳堅、西士呢、大連、本溪湖、及日本各地
奉天出張所 奉天十間房 (日電話五六五番)

胃病の徹底療法

健康

三學士配劑藥

穀食本位の胃病藥

此藥!誠為徹底的胃病藥而感蒙激賞!

胃病者生於直接嚥下物之停滯處所元來應為易治之疾殊不知實即乎是而為無難治之病也更如慢性胃病性最頑强中日人以穀食之關係上胃腸病患者實有增無已也欲治中日人士之胃病須先研究中日人之穀食與胃臟之組織而後特製胃腸藥方能有效也我胃腸病專門之三大醫家着眼於此始衝破以往之迷夢發明穀食本位之胃腸藥以「健康」名之健康出世銷路日廣誠以効力顯著有斯疾者幸速購而服之也可

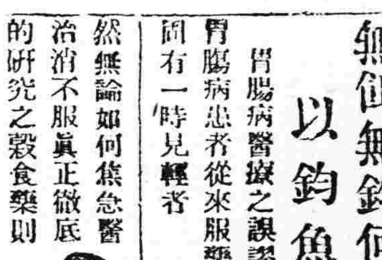

無餌無鈎何以釣魚
胃腸病醫療之誤謬
胃腸病患者從來服藥固有一時見輕者然無論如何焦急醫治治不服眞正徹底的研究之穀食藥則終難於根本治癒也

主治 ●慢性胃病 ●消化不良 ●胃弱胸傷 ●食傷水傷
効能 ●過喰過飲 ●嘔吐下痢 ●腸加答兒 ●胃痛兆候

藥價 廿二日分 七日分 十四日分 七十日分 ……

代理店 大連市浪速町三丁目 日本賣藥株式會社
東京市神田區橋本町二丁目 合名會社 福井商會
市內以及全國到處均有販賣